MM

manaus magazine

Cr$ 7,00

revista do amazonas para o brasil

MARGERITA HAIKEL

Orquídea Modas Ltda.

Tudo o que você precisa para a sua elegância, você encontra na:

Orquídea Modas Ltda.

que oferece para a mulher de bom gôsto, as recentes novidades lançadas no sul do país.

Orquídea Modas Ltda.

Praça Heliodoro Barbi, 122 -- Fone: 2-0359

MANAUS AMAZONAS

MANAUS MAGAZINE

Diretora-Proprietária
DENISE CABRAL DOS ANJOS

Redator-Chefe
EDITH FERNANDES BARBOSA

Redator-Secretário
NILCE CABRAL DOS ANJOS

* * *

COLABORADORES:

MANAUS:
Dr. Waldir Vieiralves
Alcides Ramos Paes
Henã Bezerra
Beldemônio
Marineves de Oliveira

RECIFE:
Mário Sabino

ESPÍRITO SANTO:
Anete de Castro Mattos

PÔRTO ALEGRE:
Adel de Carvalho

INSCRIÇÕES:

I. N. P. S.	03-028-01.540/20
C. G. C.	04.391.249
Secretaria de Fazenda	04.778
Reg. Título e Documentos	94
Matrícula Associação de Imprensa	73
Impôsto de Renda	000693962

Aceitamos colaboração, se a mesma estiver anquadrada na ética da boa imprensa. Não devolvemos originais. Não nos responsabilizamos pelos artigos assinados.

REDAÇÃO

MANAUS MAGAZINE
RUA FERREIRA PENA, 475 — FONE, 2-2166

Novembro e Dezembro — 1970

* * *

L E M A:

DO AMAZONAS PARA O BRASIL

* * *

A REVISTA DA FAMILIA AMAZONENSE

Cr$ 5,00

Impressa na
GRÁFICA REX

Nosso Aniversário

Em novembro de 1950 colocamos em circulação, o primeiro número de uma revista, dando assim, vida a um sonho que nos acompanhava há longo tempo. Desde a nossa aurora até esta data, vinte anos são decorridos. Vinte anos de nossa primeira etapa e diz-nos a consciência que temos dado curso ao programa que traçamos àquela época de fazer «UMA REVISTA DO AMAZONAS PARA O BRASIL», por meio da difusão das opulências do Vale Verde e com o concurso amigo do comércio e do público de nossa terra, aliado a isso a nossa inquebrantável vontade de vencer, de triunfar.

Vinte longos anos. Uma vida ofertada em troca de um ideal e por tudo quanto demos, sofremos, perdemos e ganhamos temos a convicção hoje, de não ter desmerecido dos propósitos a que nos impuzemos, como não ocultamos o que temos recebido de nossos amigos anunciantes.

Vinte anos. Uma vida. Uma escalada cheia de vitórias, apesar de não ter sido até hoje pequena a luta, a qual nossa meta principal foi vencê-la, sobrepondo as deficiências, para atingirmos a vitória.

Vinte anos ofertados a um ideal, a luta contra todos os empecilhos e obstáculos que nos tem aparecido e se mais não conseguimos, se não alcançamos um alvo mais grandioso dentro da relatividade das cousas, compreenda-se de princípio, ser o nosso capital reduzido, livre portanto do manto protetor de qualquer entidade crediária, que em grande boa parte é a cobertura maciça de muitas emprêsas publicitárias do País.

Não é com base em lucro excessivo que conduzimos MANAUS MAGAZINE até os dias atuais. Dê-se por visto, que tem sido esta a norma de algumas revistas já publicadas em nosso meio. Daí a duração efêmera das muitas que já surgiram e de que só nos ficou a lembrança de suas trajetórias luminosas, estrelas cadentes, que riscaram o firmamento intelectual amazôni-

co, deixando, talvez, só a perenidade dos seus títulos nas gerações que as manusearam.

Não somos perfeitos e entregamos nossas mãos à palmatória, aceitando por precário em alguns números o nosso serviço de revisão. É uma falha que muito nos oprime, mas, sempre temos contado com a compreensão de todos quantos nos lêm e sabemos que o leitor amigo nos desculpará.

Outro item que nos esmorece. É o trabalho das oficinas que não tendo sòmente o nosso serviço, mas, milhares com o tempo marcado e então faz o «cozimento» da impressão de nossa revista, falhando tudo na hora extrema. Enfim, pedimos a compreensão de todos, anunciantes e leitores pois o que deve contar é a dedução lógica e certa de que com boa vontade, temos feito de nossa vida profissional, um sacerdócio que constitue levar avante uma publicação nas condições que nos é possível.

São vinte anos de uma vida e de uma mocidade que ficou para traz e sòmente a pertinácia, que anima o são idealismo de termos em nossa terra uma revista, nos dá fôrças para continuarmos a palmilhar a escalada espinhosa que perlustramos há vinte longos anos. Malgrado a falta de apoio de alguns, afirmar que não progredimos é mentir a nós próprios. Há estorvos e inveja em nossa estrada, mas há também compreensão dos amigos do comércio e da indústria de nossa terra, e assim continuamos a nossa jornada entrevendo uma luminosidade de esperança em nosso porvir, nessa hora em que o Amazonas se integra ombro a ombro na caminhada para um Brasil Grande, um Brasil Forte. E é isso que faz continuar nosso anseio alevantado de continuarmos na esperança de dias melhores e mais belos.

E terminamos, deixando bem vivo e latente o nosso agradecimento sincero ao comércio e a indústria amazonenses a imprensa amiga que nos tem apoiado, baluartes fortes que nos tem ajudado na escalada vitoriosa de nosso trabalho indormido.

JONASA

Transporta melhor para tôda Amazônia e Nordeste

COM SEUS NAVIOS

URÂNIA — OTÁVIO OLIVA — EUCLIDES DA CUNHA — RIO AMAZONAS — ARZIL — TAUASSU — TAUETÉ — SIRIRI

Sede em Manaus — Edifício Ultramarino — Sala 201

Fone : 2-5381

Matriz em Belém — Rua Conselheiro João Alfredo, 264

Em qualquer lugar da Amazônia você encontrará transporte da

JONASA

Que é confôrto e bem estar.

Agora temos para pronta entrega qualquer quantidade do Sal ROYAL — o melhor

Isaac Benayon Sabbá

Desbravador da Indústria Petrolífera do Amazonas

De origem modesta, de personalidade marcante e pensamento campindo auríferos horizontes, Isaac Benayon Sabbá tornou-se uma figura paradigmária, na esfera industrial do norte do Brasil.

Caldeado no trabalho diuturno, retemperado em suas fibras pela bravura denodada de amazônida autêntico, com a modéstia e simplicidade que são traços marcantes em sua personalidade penetrante, vincada no mais puro padrão moral e humano, conseguiu edificar, durante décadas de incansável labor, um patrimônio industrial que é glória, orgulho e monumento a perenizar os seus atos nos fatos de nossa história.

Vanguardeiro de empreendimentos arrojados, onde a audácia, a disposição de luta e o elevado poder de criatividade, fê-lo um realizador consciente de obras admiráveis, fecundadas pela capacidade profissional do homem amazônico, e pelo amor que devota a estas plagas, o gigante da indústria, o pioneiro do ciclópico e extraordinário parque industrial do Amazonas.

Falar de Isaac Sabbá, em suma, é construir com sangue, suor e trabalho, um poema de amor, de exaltação à grandeza nacional, particularmente ao Amazonas.

Fleugmático por temperamento, mas enérgico nas horas difíceis, Isaac Sabbá, com a inteligênca que Deus lhe deu, projetou na Amazônia Ocidental um marco edificante de progresso.

Líder empresarial incontestável, de uma capacidade e tirocínio reconhecidos e proclamados além-fronteiras, êle se tornou, em realidade, a figura em tôrno da qual gravitam as mais sadias esperanças de desenvolvimento regional.

Homem forjado no labor cotidiano, cujos atos benéficos e altruísticos são reconhecidos por um Estado que lhe deve, em parte, o progresso que hoje experimenta. Justo e humano, porque de seu poder imaginativo é que surgiram as soluções para amenizar a vida

PROMOÇÃO BOLICHE E IMPERIAL 70

Nas compras à vista de qualquer artigo pague apenas 70% do seu valor.

LOJAS BOLICHE e IMPERIAL têm 4 Secções especializadas:

PARA O CAVALHEIRO, A MADAME, O MENINO E A MENINA.

Promoção 70 só nas Lojas BOLICHE e IMPERIAL é de verdade.

VOCÊ COMPRA E PAGA 70% APENAS !

UTILIZE O CREDIÁRIO BOLICHE E IMPERIAL EM 4 PAGAMENTOS PELO PRÊÇO DE À VISTA.

LOJAS BOLICHE – 1 – Av. Eduardo Ribeiro, 344
" " – 2 – Av. Eduardo Ribeiro, 629
LOJAS IMPERIAL – Rua Marechal Deodoro, 272

«O MÁXIMO PARA A ELEGÂNCIA DA FAMÍLIA»

OS MELHORES PREÇOS

EM COUROS DE JACARÉ, SÓ NO

CORTUME
RIO NEGRO LTDA.

ILHA DO CAXANGÁ

Telefone: 1408

Caixa Postal, 60 (Box) — **End. Telegr. Jacaré (Dab Address)**

Escritório: — RUA TEUDURETO SOUTO, 75 — FONE: 1516
MANAUS — AMAZONAS

Moysés Sabbá, é uma figura de prôa do grupo Sabbá onde vem se destacando com acendrado esfôrço no cumprimento do dever, contribuindo eficazmente para o engrandecimento das referidas indústrias, onde realiza trabalhos que comprovam sua real capacidade de administrador

de milhares de amazonenses.

Valorizando a mão de obra local, ensejando a que o trabalhador amazonense fôsse o responsável direto pela eficiência e fortalecimento, de seu parque industrial, fê-lo o principal agente do progresso regional. Abrindo-lhe amplas perspectivas no setor onde emprega suas atividades, inclusive possibilitando-lhe a estabilidade em função do mérito pessoal e produtividade de que é capaz, Isaac Sabbá amparou ao amazonense praticando, dessarte, um ato de lídima justiça social, sòmente inato nos homens cuja inclinação para o bem, é uma realidade irreversível.

Quando anualmente prestam homenagens àqueles que mais se destacam na vida social, política ou administrativa, necessàriamente teremos de ressaltar a figura intimorata dêsse desbravador da indústria petrolífera, cuja trajetória brilhante de sua vida foi tôda ela dedicada ao progresso do Amazonas.

Isaac Sabbá, bela visão dilargada que tem dos problemas regionais, condicionada a uma experiência de incansável batalha a prol da redenção econômica da Amazônia, foi, é e será, pelas gerações porvindouras, consagrado e admirado, exaltado e dignificado na sua grandeza moral, como se fôra a personificação do próprio Amazonas, êsse Briareu que remove a poeira do tempo, saturado da estagnação, cansado de suportar as velhos estruturas sociais e econômicas, que na década de setenta compenetrar-se-á da própria fôrça e grandeza dimensional de seu território, da potencialidade do solo e do sub-solo ,na necessidade inadiável de integrar-se à realidade político-social e econômica do Brasli.

Inúmeras vêzes o nome de Isaac Sabbá foi alvo de considerações demoradas em revistas e jornais de larga repercussão, tais como VISÃO e a revista estrangeira TIME, tôdas unânimes em

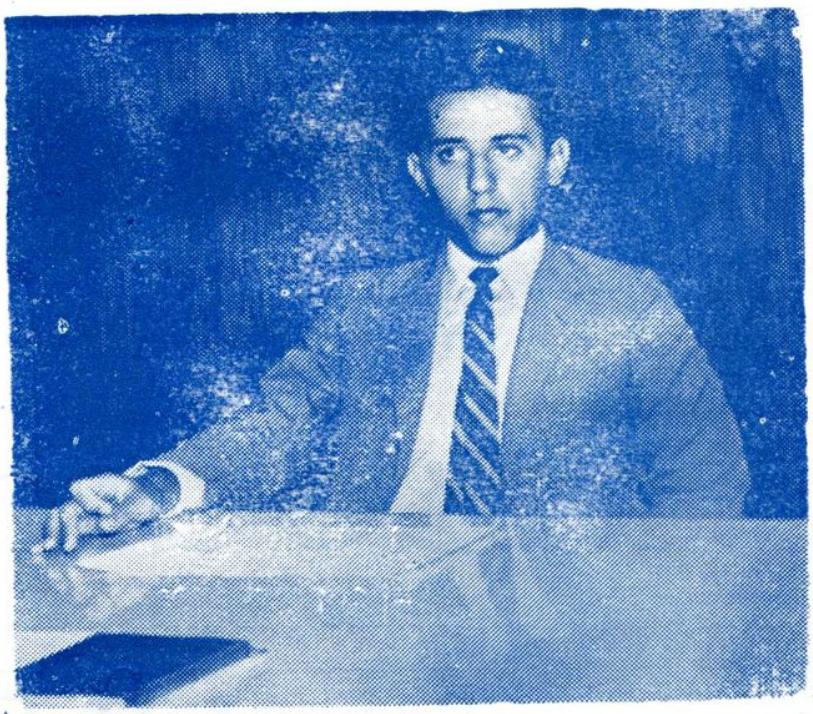

Alberto Sabbá, também outra destacada figura do grupo Sabbá, tem desenvolvido brilhante e assídua atuação em prol dos magnos problemas da FITEJUL, de onde é um líder, que honrado tem com aprimoramento, a tradição do nome que traz e o qual é uma legenda de honestidade e integridade moral, no cenário do comércio amazonense.

Anunciar em MANAUS MAGAZINE não é sòmente usar de um meio exato para uma propaganda eficiente, estendida ao interior, territórios e outros Estados.

Significa, também, contribuição sincera e amiga para sustentar um órgão de imprensa que tem durante dezenove anos de vida regular e honesta, sabido levar o nome do Amazonas a todos os recantos do Brasil.

Não vendemos preços...

Vendemos qualidade...

E não cobramos mais por isso.

MANAUS MAGAZINE, a Revista do Amazonas para o Brasil.

RELOGIOS?

Marca alemã

JUNGHANS

Montagem tôda feita em Manaus

DESPERTEX DA AMAZÔNIA LTDA.

Rua Marcílio Dias, 118 — Fone 2-2752

exalçar-lhe os méritos pessoais, em glorificar-lhe as qualidades morais e cívicas, o acendrado amor pela terra que o acolheu e fê-lo parte de seu destino histórico.

Portanto, falar de Isaac Benayon Sabbá é fazer palpitar o coração da Amazônia, é destruir a tese negativa de que a Amazônia é inadaptável à vivência de homens nascidos sob o impacto de outros climas, é consubstanciar a filosofia desenvolvimentista da área, é amá-la sobretudo como homem que se preocupou por dignificar a terra

Mário Sabbá — o caçula, o garoto de larga visão que com responsabilidade vem a frente da COMPENSA, no alto sentido do têrmo. É uma esperança para um maior engrandecimento da indústria no Amazonas, visto vir se conduzindo como autêntico herdeiro das qualidades de seu genitor.

que lhe deu guarida e fê-lo sentir as emoções próprias de filhos que não renegam o seu passado, a sua luta e sua glória.

Por outro lado, seguindo a mesma política adotada pelo venerando pai, **Moysés Gonçalves Sabbá,** o primogênito, vem de prosseguir a luta desenvolvida por Isaac Sabbá. Talento não lhe falta, juventude, trabalho e poder de imaginação. Na qualidade de professor da Universidade do Amazonas é admirado por seus alunos, mercê dos dotes que lhe ornam a personalidade marcante. De uma simpatia irradiante, sempre alegre e comunicativo, jamais o vemos mal humorado, o que de certo concorre para que todos lhe devotem especial admiração. Economista dos mais laureados, de seu espírito criador haverão de surgir projetos que ainda mais solidificarão o parque industrial do Grupo Sabbá.

Alberto Sabbá, de igual modo, desempenha suas atividades gerenciando a FITEJUL, uma das emprêsas mais prósperas e progressistas de nossa capital. Elemento credenciado a êste posto de comandamento face as qualidades singulares de liderança empresarial que lhe são inerentes.

Mário Sabbá, como os demais, também assume posição de relêvo no mundo de negócios, em virtude de sua extraordinária capacidade diretiva, o que pode ser comprovado através da obra monumental que imprimiu na COMPENSA, uma das mais promissoras indústrias de nosso Estado.

MATERIAIS DE CONSTRUÇÃO
PINTO & CIA. LTDA.
Ferro Redondo Tôdas as Bitolas – Cimento Branco Azuleijos e Ladrilhos tôdas as Côres – Tubos Galvanizados e Plásticos – ConeXões – Caixas de Descarga Montana, Lavatórios, Bacias e Bidés – Armários e Assentos Goyana – Tinta Pevacôr – Cal em tambores – Canos de Chumbo – Eletrodutos – Torneiras – Pias Para Cozinha – Duratex . Vogatex
RUA GUILHERME MOREIRA, 140

Guaraná é Magistral

magistral

o Guaraná do Amazonas

Rua Recife — Fones 2-2608 2-2609

LENDA DA SERINGUEIRA

De ESTHER LEÃO CUNHA MELO

Diz uma estranha lenda que o vale do Amazonas fôra uma mansão de deuses.

Entre flores e companheiras alegres havia uma deusa intangível a quem tudo era sacrifício, chamava-se GRESSI. Seu corpo era envolto em uma túnica de raios do sol e êsse véu de luz era o emblema da sua divindade.

Tinha, entretanto, um destino a cumprir: Uma voz interior, desconhecida segredava-lhe que um ser humano haveria, um dia, de arrancar aquêle véu. E êsse dia chegou: estava a maga adormecida num tapete de rosas quando o gênio do deserto arrancando-lhe o véu beijou-lhe a boca.

GRESSI viveu nesse momento singular de um beijo os séculos de divindade perdidos... Naquela madrugada, o véu maravilhoso perdeu-se no horizonte.

Tuan era o feliz filho do cassique que havia profanado um culto sagrado!...

Porém, veio a guerra e o índio Tuan teve que tomar do arco e da flecha a fim de defender seus companheiros. Tão alegre ficou com suas vitórias que não mais se lembrou da deusa profanada.

Entre os prisioneiros havia uma escrava virgem. Linda e meiga. Tuan sentiu que amava verdadeiramente à pequenina JACIRA. E então, tôda selva despertou para as bodas do jovem casal! Tôdas as tribus reuniram-se a fim de festejar um casamento por amor!

A notícia da festa correu mundo e chegou aos ouvidos surprêsos de GRESSI. E então, desesperada, envenenada de ciúmes e sentido todo o horror da inveja, jurou vingança. Espalhou pelas montanhas e florestas criados seus a fim de procurar a jovem espôsa, pois, de qualquer modo, a deusa queria ver JACIRA.

Era passado um ano quando a trouxeram à sua presença.

Ei-la que aparece, serena, trazendo ao peito o filho pequenino.

GRESSI vendo-a, odiou-a ainda mais, pois reconheceu que era linda a mulher, quase adolescente, que tinha diante de si. E ao olhar a criança inocente reuniu todo o seu ódio no filho de Tuan.

E, em pleno deserto, proclamou a sua vingança: "Tôda a luz do sol é pouca para clarear uma tortura digna do meu ódio! Tu morrerás e matarás teu filho de sêde e fome".

Enquanto JACIRA, a seu pés, suplicava clemência, GRESSI desvairada de ódio, continuava a gritar: "Os teus seios, pejados de leite, esgotar-se-ão gôta a gôta, enquanto teu filho, sedento de sêde morrerá sob os teus olhos".

E assim foi.

JACIRA, completamente nua, foi amarrada, a uma árvore, tendo os seus seios entumecidos de leite e o filho deitado na relva abandonado.

A pobre mãe implorando compaixão, gemia e retorcia-se de dor e, que sofrimento, vendo o seu filho abandonado no chão úmido morrendo lentamente. De seus lábios saiu um apêlo a seu marido, uma prece a alguma divindade de sua religião.

E a deusa desvairada parecia o gênio do mal, premia-lhe os seios a fim de ver o leite gotejar e ainda não satisfeita, picou-os para ver correr o sangue.

Aproxima-se, lentamente, a grande tragédia.

O Sol declinava no horizonte, quando Tuan foi avisado do que se passava; correu ao sítio onde JACIRA, exausta, agonizava.

Alucinado de dor, sentindo n'alma tôda a tragédia do momento e avaliando melhor o bem perdido, evoca o índio o seu deus "Fogo". Acende uma fogueira: e, quando as labaredas sobem vermelhas, êle dança os passos macabros, na evocação do Sol. Dança a noite tôda.

Cantando e pulando, o índio conjura o seu deus "Chama" a uma vingança tão grande como a sua dor.

Rompeu a alvorada e sôbre o vale dos deuses desceu um raio de sol transformando tudo. E dirigindo-se a GRESSI: "Deusa branca! Tu serás a árvore maldita... Árvore seringueira! Tu serás a eterna sacrificada... Tu chorarás por todos os séculos. Tu entregarás às mãos avarentas dos homens o teu cerne vigoroso. E essas mãos que te ferirem se encherão de lutas e infortúnios. Tua vida será minada, árvore de ouro! Do teu tronco, aberto em fendas, cairá, gôta a gôta, o leite branco. De tuas feridas golpeadas, correrá o ouro ambicionado pelos homens. E, quando as tuas feridas estiverem saradas, espera, que ainda novas cicatrizes te aguardam".

E disse ainda: "JACIRA! Tu serás a garça cismarenta das beiradas dos rios. Tu serás o sorriso branco das florestas verdes". "E tu, criança, serás a gaivota alada. Alegrarás os viandantes com a tua revoada alacre". Tuan, tu serás o rio maravilhoso. Serás tão grande como o teu ódio. Serás tão profundo como o teu amor. Não terás destino, porque ora avançarás, ora recuarás na perseguição de um desejo incontido".

Eis aí como surgiu o majestoso Rio Amazonas, no Mundo!

em MANAUS

'ONDA'

AGORA É

SUPER TRANSISTONE

PHILCO

- o pequeno gigante para perto e distante!

ENTRADA NCr$ 65,00
MAIS 6 DE NCr$ 65,00

O mais "querido" rádio portátil transistorizado!
3 faixas de onda. Antenas de Ferrite e Telescópica!

OFERTA ESPECIAL DE

S. monteiro, lida.
UTILIDADES DOMÉSTICAS

Rua Quintino Bocaiuva, 75/91
Av. Eduardo Ribeiro, 473
Av. Getúlio Vargas, 702
Rua Marquês de Santa Cruz, 235
Av. Leopoldo Peres, 624
Rua Belém, 1274

Rua Henrique Martins, 93

Francisco Ferreira Batista é um homem simples, educador de verdadeira expressão humana e intelectiva, comerciante destacado, que homenageamos em nossa galeria de honra. Dono de uma personalidade envolvente, vem tendo relêvo quer como mestre, quer no comércio pelas provas cabais de honestidade, competência e cavalheirismo.

Como professor, ensina economia, na Faculdade de Filosofia; e como comerciante, dirige com perfeita administração a Diconor, da qual é proprietário, que foi ampliada surgindo três lojas denominadas — RECANTO DA BELEZA — em diferentes locais, ou seja: Sete de Setembro, 657; Henrique Martins, 97-A e Marcílio Dias, 325. Tôdas elas tendo uma assistência pujante do jovem professor Francisco Ferreira Batista, figura cuja mentalidade nova, o torna estimado entre os alunos e respeitado no comércio local.

Professor Francisco Ferreira Batista, é um lutador que sempre está cheio de novas energias para prosseguir a caminhada do sucesso. Essa luta é uma virtude que êle faz questão de manter, como reflexo do gabarito comercial e competência profissional, que vem revelando, com dinamismo, nas funções que exerce na diretriz da meta que traçou para sua vida.

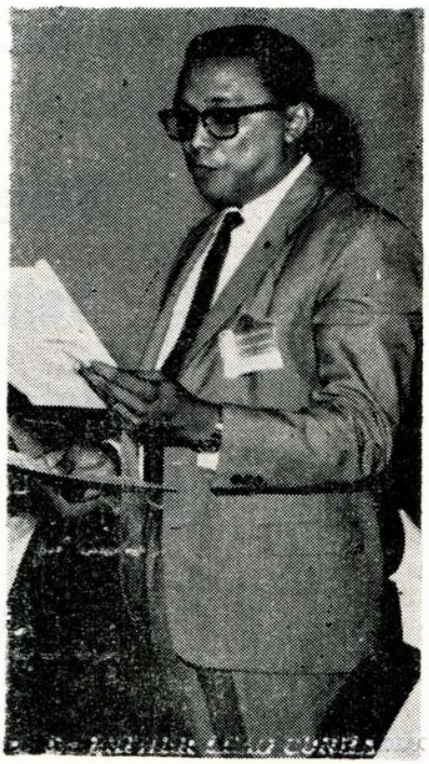

ARMAZENS COLOMBO

Para suavizar a crise compre nos ARMAZENS COLOMBO

LOUVRE — Sempre novidades em todos os ramos

COLOMBO — Repleto de tudo que de mais chic existe

FOGO SEM FUMAÇA — Secção Popular para o povo

VISITE E ADQUIRA O QUE É BOM

Armazens Colombo

Avenida Sete de Setembro canto com a Marechal Deodoro
Fone: — 2-5725

GRAND magazin
A ETIQUETA MAIS ELEGANTE
SALDANHA MARINHO 408-A

oferece os mais recentes lançamentos e os mais finos artigos para a elegância masculina

Visite GRAND MAGAZIN.

Veja os seus artigos.

Veja os preços e compare . . .

Saldanha Marinho, 408 — Fone: 2-0387

Bem perto da Eduardo Ribeiro

CASA MONTEMURRO & CIA.

— DE —
WEUTON MONTEMURRO

Vende Couros em geral — Verniz — Sola — Raspa — Carneiro e completo sortimento de material para forrar cintos de senhoras

Rua Lobo d'Almada, 87 — Fone: 2-0679

MANAUS AMAZONAS

ESCRITÓRIO TÉCNICO DE CONTABILIDADE

INDUSTRIAL — MERCANTIL — AGRICOLA
Escrituração e Serviços Técnicos Contábeis
Contrátos Distratos — Registros de Firmas — Legislação Fiscal
Av. 7 de Setembro, 852 — 1.º andar, altos — Fone: 2-5722

DEVANEIO

Escreve DENISE

Para vivermos a vida, temos que desejá-la e para desejá-la é necessário que haja ao nosso redor, confiança, compreensão, meiguice, enfim, que o coração esteja de pleno acôrdo com a nossa alma. «A ALMA humana gosta de sentir-se lisonjeada, e um gesto de afago, às vêzes, uma palavra boa e carinhosa, um conselho franco é estímulo para enfrentarmos a tempestade, valem pela sua conquista definitiva».

E é por isso que sinto estar meu coração como a primavera em flor, onde as tuas palavras encontram eco certo, sincero e apaixonado. Minha vida é relicário de teus carinhos.. .Meu corpo é a vibração sensual que as tuas mãos sabem ofertar numa hora de êxtase e meiguice... uma hora... uma eternidade quando estou longe de ti... e um minuto se tiver a ventura de estar ao teu lado... onde as carícias de tuas mãos seriam poucas, para o polimento ideal do meu ardente desejo... Teus dedos, violinos mágicos transmitem aos sentidos a sensação agradável de um gôzo invulgar e sublime... Agora, que direi de teus lábios?... uma fonte eterna que mata sêde, que transmite carinhos supremos ofertando um filtro de água da vida. Teus lábios... êles aplacam um pouco, o desejo de carícias. Êles enchem de vida a minha vida... espelham todo o encantamento possível das loucas carícias que unem para sempre dois corações que anseiam o momento de uma paz, de uma felicidade singular, sôbre o manto aveludado de uma afeição grandiosa, sonhada, verdadeira, que cabe na eternidade.

Depois de ti, nada existe. Ês o meu sonho tornado realidade, minha ventura, minha felicidade. Ês a afeição que guardo escondida há anos, portanto, única e profundamente alicerçada. Enfim, és minha vida, cuidado com ela. Ês o que procurei de bom no meu caminho. Tudo farei pela glória sublime de ser tua. Ser tua... ùnicamente tua... na exaltação alegre de saber te querer... renunciar a ti é como renunciar ao próprio Deus. «Eu sou pecado da tua vida»... és o sonho tornado realidade que receio vê-lo desaparecer... pois se acontecer, creio que mais nenhum sentimento afetivo haverá sôbre a terra.

Lembra-te que te guardo com o carinho que sempre sonhastes encontrar, e sou sincera quando me perco a procurar compreensão, pois acho que, assim como serenas e lentas as águas de um rio, mais profundas e caudalosas são em sua sinceridade. Assim também a verdadeira afeição e o amor na paz, na serenidade, na emotividade e na confiança, são os baluartes seguros para o verdadeiro sentimento, pois é viva e imponente na simplicidade de seus elementos. Querer bem é fácil, saber querer bem é a arte rara e difícil de encontrar na turbulência da vida. Sim, só um grande amor sabe compreender, sem tormentas e com bonanças as faltas naturais e necessárias da vida. Levo em meu destino, o meu coração que se deixa levar ao léu da tua sinceridade, na certeza da afeição amena e serenidade singular que encontraste em mim. «A arte dá-nos paradoxalmente uma espécie de euforia da dor».

CURTUME CANADENSE LTDA.

TELEFONE: — 2-3811

FABRICA: Bairro de São Raimundo

TELEFONES: — 13-70 — 2-3814

Indústria de Colchões NEVE Ltda.

Oferece: Melhor confôrto, por menor preço

Colchões de mola NEVE: ortopédico, para bêrço de criança, de espuma e travesseiros de samaúma

Qualidade e facilidade para lhe servir:

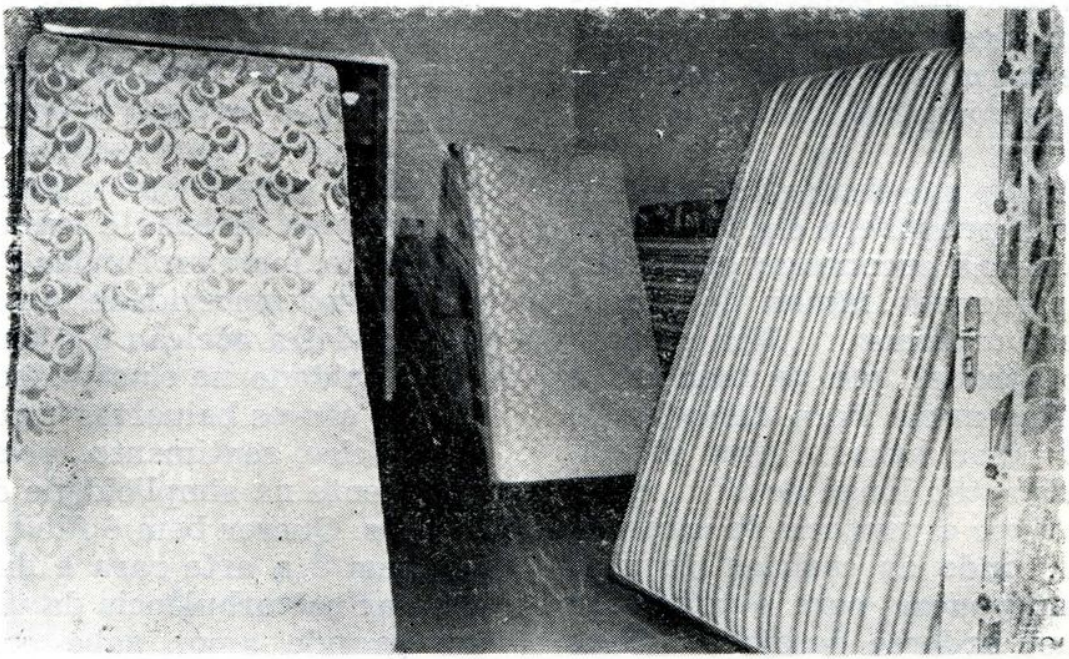

Colchões popular casal **Colchões simples casal**

RUA LÔBO D'ALMADA, 37 — FONE: 2-0905

MANAUS **AMAZONAS**

WALTER CALDAS

— e —

FRANCISCO RITTA BERNARDINO

ADVOGADOS

Escritório: Av. 7 de Setembro
Edifício LOBRÃS, Sala, 511
Telefones: 2-4278 e 2-1977
MANAUS — AMAZONAS

Guaraná Magistral grandeza sideral na indústria amazônica

De propriedade da conceituada firma comercial J. Cruz & Cia. Ltda. a FÁBRICA MAGISTRAL, orgulho do comércio de bebidas refrigerantes de Manaus, dispensa que se lhe envolva o nome em louvores, uma vez que, a simples menção da palavra MAGISTRAL, encerra tôda a síntese do que possa expressar qualidade, bom gôsto, higiene e paladar apurado.

Liderando o comércio de produção e venda de refrigerantes, onde se destaca pela sua alta qualidade o já famoso Guaraná, a FÁBRICA MAGISTRAL, vive num constante ritmo de trabalho, procurando atender sempre e cada vez melhor, a sua numerosa e invejável clientela, que é constituída da quase totalidade dos habitantes de Manaus e do interior do Estado.

Seus produtos que, inclusive, são os preferidos daqueles que nos visitam — sejam nacionais ou estrangeiros — são, também, reclamados por consumidores de fora do Estado, que sabem o que é bom, que conhecem o melhor.

Agora mesmo, para atender aos reclamos de seus consumidores que, a cada dia que se passa se tornam maior, os dirigentes da FÁBRICA MAGISTRAL estão ampliando o seu parque industrial, objetivando superar a produção atual.

Distribuidora exclusiva dos afamados produtos MIRINDA e PEPSI COLA — a FÁBRICA MAGISTRAL — se se sente perfeitamente a v o n t a d e, pela certeza de que produzem o melhor, obedecendo as mais r í g i d a s exigências da saúde pública, e vendendo os produtos que são rotulados com seus respectivos nomes.

Assim é que, o guaraná vendido pela FÁBRICA MAGISTRAL é o autêntico guaraná amazonense, oriundo das grandes plantações do município de Maués, no Estado do Amazonas.

É por isso mesmo que todos dizem **SE É MAGISTRAL é guaraná de verdade.**

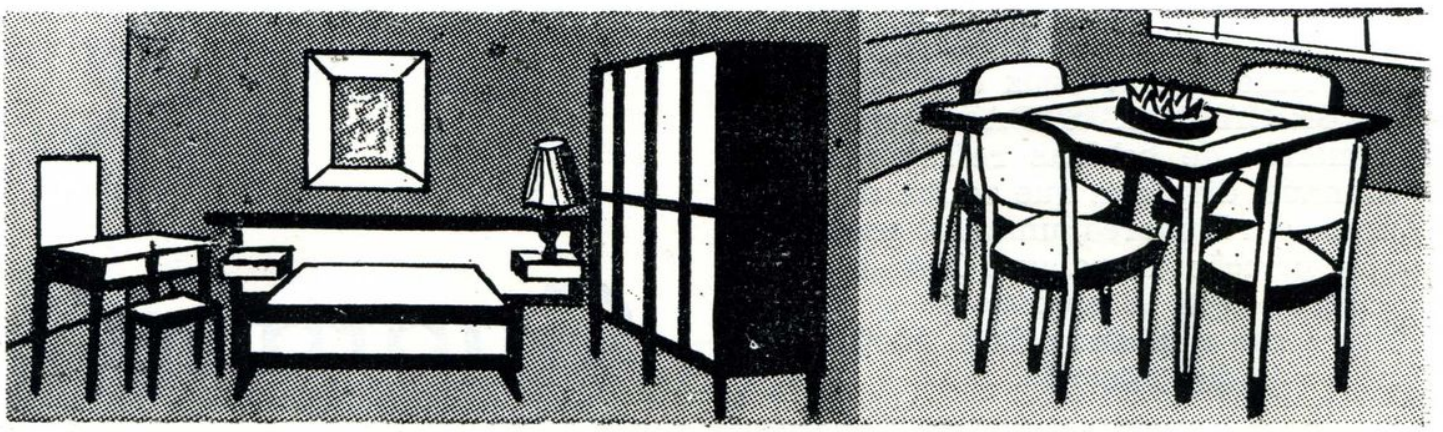

CONJUNTO FÓRMICA
DORMITÓRIO

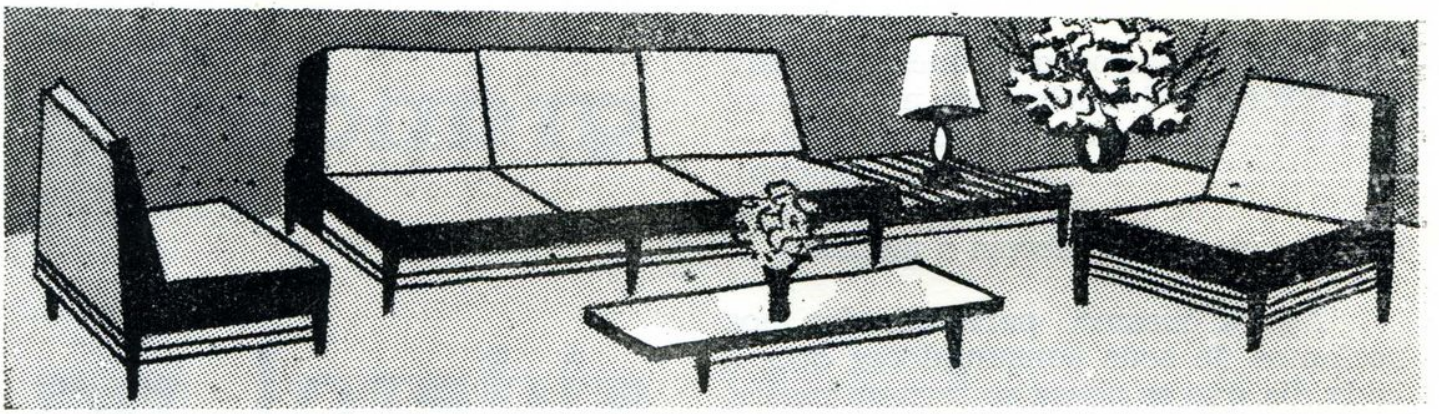

CONJUNTO ESTOFADO
TUDO EM 7 PAGAMENTOS
PELO PREÇO DE A VISTA

VEJA
OS ARTIGOS ESTRANGEIROS E OS PREÇOS DAS LOJAS

S. monteiro

CENTRO - R. Quintino Bocaiuva, 73/91
" Av. Eduardo Ribeiro, 473
" Getúlio Vargas, 702

MERCADO - Rua dos Barés, 17
EDUCANDOS - Av. Leopoldo Péres, 624
CACHOEIRINHA - Rua Belem, 1876

Mães, saibam

A Educação Sexual da Criança

Dra. OPHÉLIA GUIMARÃES

Quando as crianças crescem, e começam a se desenvolver, logo lhes vem a dúvida angustiosa: como vêm os bebês ao mundo?

Inicia-se a luta em tôrno do grande problema sexual que, segundo Freud, já se delinea quando o recém-nascido suga o seio materno. A vaga sensação de prazer aí experimentada, quando satisfeitas as suas necessidades térmicas e nutritivas, chamou êle de período termonutritivo do líbido.

Daí evolui o infante para o uso da chupeta ou para o hábito de chupar os dedos, passando a constituir a mucosa bucal a primeira zona erógena.

Queremos, com êste ligeiro retrospecto, apenas assinalar desde quando atribuem o aparecimento do sentimento sexual, a fim de que não nos escandalizemos demais quando uma criança de cinco ou seis anos pergunta como veio ao mundo.

Em face de tal circunstância a mãe terá de tomar uma de duas medidas: esclarecer o filho ou deixar que outros da mesma idade, ou pouco maiores, se encarreguem de fazê-lo.

Todos sabemos de que modo se transmitem tais conhecimentos entre os pequenos e como as cousas naturais que cada um tenha a mente limpa, saiba amar a natureza são deturpadas, cobertas de malícia e tingidas de côres berrantes.

A mãe poderá querer evitar o dilema e sugerir de modo carinhoso: "Queridinho, não pergunte bobagens, você ainda está muito pequeno para saber de certas cousas".

Desnessário será frisar que as cousas que êle ainda não pode saber passam a povoar a sua mente de modo compulsivo e, o que êle não sabe da realidade, supre com a fantasia, fazendo as hipóteses mais absurdas e inconcebíveis.

Se há mais pessoas adultas na família, irmãos, cunhadas essas perguntas ocorrem na frente de amigas, os sorrisos maliciosos que estas porventura troquem, ou as frases com que a procurem despistar o assunto, também não passarão despercebidos ao pequeno.

Que devem as mães fazer? Expor cruamente à criança um problema que poderá feri-la na sua sensibilidade?

Em todos os pontos de vista há o chamado meio têrmo, que fica exatamente entre os opostos.

Tais revelações nunca deverão ser drásticas, nem feitas de uma só vez. Sobretudo, é preciso cuidar de compreender a beleza dos atos naturais.

É aconselhável que as revelações sejam verídicas, suaves, feitas sempre por solicitações da criança, ao alcance do seu entendimento e, acima de tudo, ditas com pureza de espírito.

Há certos momentos tão íntimos que qualquer sugestão para êles assumiria o caráter de uma intromissão estranha num templo sagrado.

E, assim só no ciclo da intimidade a mãe poderá explicar que o mundo é uma reprodução contínua: flôres, insetos, pássaros, enfim, todo o ser vivente tem a sua descendência.

———★———

Educação surge dos conhecimentos e práticas de puericultura e alcança aos mais elevados graus de aperfeiçoamento humano.

O essencial é fazer compreender à criança a necessidade de obedecer, a vontade de ser disciplinado, de ser prudente.

Se bebeu nestas fontes desde a primeira idade, a criança não sofrerá com esta sujeição, não sentirá desassossego, habituando-se ao cumprimento de quantas ordens ou desejos emanem de seus pais, dos mais velhos ou dos mestres.

E estas são as crianças que conseguem superar-se, que se distinguem e refletem a orientação impressa na idade inicial.

OS CONTOS DE FANTASMAS

Resulta contraproducente recorrerem as mães aos contos de aparição fantásticas ou a processos de terror para corrigirem neles uma idéia equívoca dos fatores reais da vida.

A credulidade infantil tem um limite e êste é o que dita a conveniência ou a procedência de uma medida.

O fato de um menino ou menina revelar grande vivacidade, de possuir uma imaginação relativamente adiantada, não se deve supor que precisamente sua consciência se acha inteiramente formada.

———★———

O tomate estimula as funções hepáticas, além de conter grande número de vitaminas.

———★———

A duração do sono é de acôrdo com a idade. É um êrro acreditar-se que uma criança deva dormir as mesmas horas que um adulto. Elas têm mais necessidade do sono que os adultos.

———★———

Uma menina de quinze anos, que tenha 1m,70 de altura, tendo crescido demasiadamente, deve pesar 63 quilos para que sua saúde não sofra alterações.

Quando VOCÊ pensar nas boas coisas do MUNDO!...

vá correndo ao

MUNDO ELETRÔNICO

MUNDO ELETRÔNICO

Antonio M. Henriques & Cia.

R. Marechal Deodoro, 153
Av. Eduardo Ribeiro, 154
Fone: 1097

Rovane Magazine Ltda.

Uma realidade positiva do nosso comércio

O sucesso do senhor Irandir Ferreira Vitor, proprietário da LOJA R. M. não foi deliberadamente conseguido por processos fáceis, mas sim através de forçados trabalhos e preocupações.

R. M. surgiu pois, como compensação moral de sua luta reparadora, que o levou a uma organização meticulosamente eficiente, moderna, dentro da época atual, com requisitos de distinta forma, numa substância especializada em todos os artigos da elegância feminina e masculina.

R. M. é um atestado firme do quanto alcançou em modernismo tôda a atividade pertinente ao embelezamento da elegância individual.

R. M., é de propriedade do senhor Irandir Ferreira Vitor que forjou o progresso em trabalho, com o escôpo único de proporcionar um desenvolvimento verdadeiro e valioso à terra baré, hoje dentro da Zona Franca brasileira.

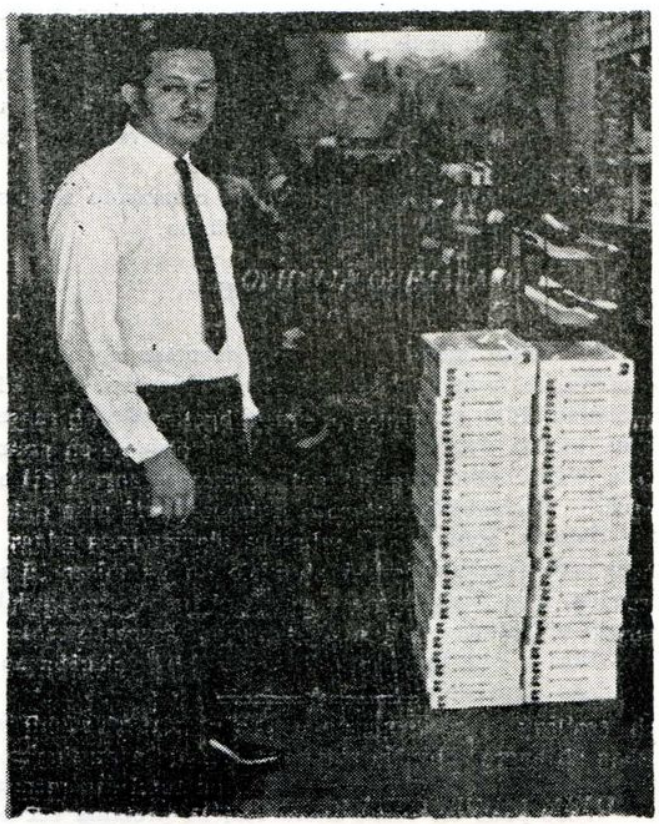

R. M. vem de um laborioso trabalho, onde um homem simples mas com agudo senso de responsabilidade comprovada, consegue conceito e legenda de honestidade solidificada, numa luta digna do nosso respeito e acato.

R. M — no coração da cidade. Sete de Setembro, 832 você encontra o que deseja para sua elegância pessoal.

A arte de brigar com sucesso

A maioria dos homens se dá bem com a vida de casado. Êles podem resmungar ocasionalmente e sacudir as correntes de prata, mas as estatísticas provam que eles vivem mais, têm menos doenças e alcançam maior sucesso financeiro do que seus irmãos solteiros. Um cumprimento maior ainda às suas espôsas, é a rapidez com que os viúvos se casam novamente. Isso mostra que gostam da vida de casado.

Os maridos que não apreciam o casamento são usualmente vítimas do mau gênio feminino.

GÊNIO E LÍNGUA

O homem médio pode, com devotada fortaleza de espírito, enfrentar preocupações financeiras, um lar desorganizado, uma casa em más condições e mesmo uma espôsa doente. Mas a mulher que usa o gênio e a língua como armas contra seu marido, pode conduzi-lo diretamente aos braços de outra mulher.

Discutir com sucesso, sem rancores duraduros, é uma arte. Qualquer mulher interessada em conservar seu marido feliz deve estudar estas quatro regras. Elas foram preparadas por um conhecido psiquiatra:

1 — Diga o que tiver de dizer, em seguida esqueça-o e não fique de cara feia.
2 — Limite-se ao assunto da discussão e nunca inclua velhos ressentimentos e queixas.
3 — Esteja sempre disposta a beijá-lo e fazer as pazes. Você pode ter razão desta vez; na próixma vez poderá ser o contrário.
4 — Discussões são assuntos privados. Não devem ser conduzidas diante de outras pessoas, especialmente crianças e estranhos.

A melhor coisa que aconteceu no meu próprio casamento foi o dia em que fiz pontaria e atirei um vaso pesado na cabeça do meu ofensor. Errei e acertei numa estante de vidro, e a escaramuça dissolveu-se em risos.

UMA LIÇÃO

Mas dêste incidente tolo aprendi uma lição valiosa. Para conduzir com sucesso uma discussão conjugal, você deve preservar o senso de humor. Uma boa briga é uma válvula de escape em qualquer casamento. Alivia os nervos e lhe permite desabafar todos os pequenos ressentimentos. Mas se a discussão não tiver deixado maus efeitos, você deve ser capaz de rir de tudo depois.

A briga ocasional é um sinal saudável de uma relação humana normal. São as alterações por insignificâncias, as constante tentativas de denegrir, ou as reclamações incessantes que representam sinais de alarme de um casamento em perigo.

Êstes são os quatro tipos de mulheres que correm o maior risco de arruinar seus lares com discussões infrutíferas:

ELA TEM MUITA PENA DE SI PRÓPRIA...

A *Lamentosa* — Nunca desabafa e provoca uma boa discussão. Lamentações constantes são a sua arma. Ela sente muita pena de si mesma e quer que o mundo todo saiba disso, especialmente o homem em que põe a culpa de tudo.

Há sòmente uma cura para êste tipo de mulher. E pode vir sòmente dela. Sente-se com um lápis e papel na mão e faça uma lista das vantagens sólidas que lhe advêm do casamento. Em seguida, escreva no lado dos débitos as coisas que você perdeu com êle. Logo decidirá onde está a vantagem e principiará a ser mais agradecida.

A *Maledicente* — Ela pode amar o marido loucamente, mas simplesmente não tolera ouvir elogios a êle. Se êle conta uma história divertida em uma festa, ela se sente impelida a declarar que faz parte de seu velho repertório. A senhora não percebe, Madame, que estas ironias refletem mal sôbre a senhora mesma? As pessoas não considerarão menos seu marido, não importa o que a senhora diga, mas sem dúvida condenarão a SUA falta de boas maneiras.

ELA FICA EMBIRRADA...

A *Desmancha-Prazeres* — Ela é boa companhia, enquanto as coisas correm bem. Mas logo que alguma coisa sai errada, fica de mau humor. Êste é o tipo de espôsa que os homens abandonam por outra mulher mais simples, menos talentosa, mas que saiba enfrentar os desapontamentos da melhor maneira possível.

A MUITO ORGULHOSA DE SEU LAR

Se as marcas dos sapatos sujos do marido mancharem o soalho polido, ela o considerará um criminoso. A tragédia é que tudo isso resulta de seu instinto de boa dona de casa, e assim mantém tudo limpo e arrumado.

Mas ela permitiu que essa qualidade ultrapassasse os limites e esqueceu que o lar se destina, em primeiro lugar, ao descanso e ao prazer tanto do marido quanto da espôsa. Se um homem não manifestar apreciação pelos arranjos de casa, é provável que sua espôsa nunca lhe tenha dito nada a respeito. Os homens gostam de ouvir falar das dificuldades domésticas e das compras... na hora adequada e contanto que os fatos sejam interessantes.

Mas com as espôsas que se queixam de falta de afeto não têm paciência nenhuma. A maneira de atrair a afeição é dá-la sem pensar em recompensa. Qualquer cachorro abandonado sabe disso. Perguntei a diversos casais arruinados qual teria sido o principal fator que os conduzira às sérias desavenças, e resumiram tudo em uma palavra: ciúme. Em lares bem ajustados, deve haver algum respeito pelas discussões importantes, pois estas são os marcos no caminho para melhor compreensão.

CONTAGEM NO CASAMENTO

Se quiser descobrir alguns tesouros em seu próprio casamento, responda SIM ou NÃO a estas perguntas.

O casamento...
tornou minha vida mais interessante?
melhorou minha aparência?
melhorou minha saúde?
trouxe-me felicidade?
deu-me maior objetivo na vida?
tornou-me uma pessoa melhor?

Seis respostas positivas revelam um sucesso verdadeiro. Cinco, acima da média; quatro, bom; três, regular. Mas se você tiver menos de três, isto é prova de que não está conseguindo do seu casamento tudo o que deve a seu marido e a si própria.

O TRIUNFADOR

MANUEL UGARTE

Lúcifer chamou uma noite o seu demônio familiar:

— Traz-me aquêles que mais danos fizeram no mundo.

O diabito deu um salto e reapareceu seguido de meia dúzia de monstros torturados pelas chamas.

— Vou interrogá-los — disse o Rei do Inferno — e o mais infame escapará à sua pena.

Os miseráveis olharam-se ansiosos, e começaram as perguntas:

— Por que te trouxeram aqui?

— Fui o amigo que jurou a um moribundo velar pelos seus órfãos. Entreguei-os a um asilo e fiquei com o dinheiro.

— E tu?

— Confiaram-me os segredos vitais da nação e, quando rebentou a guerra, atraiçoei a minha pátria. Enriqueci com a derrota e cada moeda de ouro que me caiu no bolso foi cunhada com sangue.

— Fala tu agora, continuou Lúcifer, designando um homem bestial que enxugava a fronte com as mãos vermelhas.

— Assassinei minha mulher e os meus filhos, para não ter que alimentá-los, e arrojei-os ao mar.

— Toca-te a vez a ti.

— Envenenei a família que me tirou da miséria e incendiei a casa.

— E tu, que tens no pescoço a marca da guilhotina?

— Quando me cansava das minhas noivas, fazia-as desaparecer. Podia abandoná-las, mas preferi que os seus esqueletos apodrecessem debaixo da terra do meu jardim.

O Rei encolheu os ombros.

— Avidez, traição, egoismo, ingratidão, comediêtas velhas...

Dispunha-se a fastar-se, quando reparou no último dos malditos.

Sem falar, interrougou-o com os olhos...?...?

— Eu, senhor, não assassinei nem roubei; não fiz mais que caluniar...

Lúcifer tornou a sentar-se, interessado pela primeira vez:

O malvado prosseguiu, satisfeito.

— Imaginava uma infâmia, um crime, um delito, e atribuia-o ao homem a quem não me atrevia a matar. Assim fui destruindo a honra e envenenando o espírito de centenas de inocentes que choravam de vergonha ou se suicidavam, vencidos pelo opróbio ou desprezo dos seus semelhantes. Sem o estrondo do revólver, sem o sangue que deixa o punhal, as minhas calúnias certeiras atravessavam a alma. Longe de expôr-me como os outros à prisão ou ao cadafalso, desfrutei a impunidade e o prestígio. Pude além disso saborear a infâmia das minhas obras. Não era o golpe que faz cair de súbito, mas a lenta hemorragia interna dos martírios secretos, a estrangulação que não tem fim. As minhas vítimas não sabiam de onde tinha saido o veneno e eu podia contemplar por tôda a parte a lividez dos seus rostos...

Lúcifer estendeu uma corôa ao malvado e disse-lhe:

— Se alguma vez morrer, reina em meu nome.

MÁRIO EXPEDITO GUERREIRO

Trazemos para dignificar nossa galeria de homenageados uma das expressões mais elevadas de nossos meios sociais e industriais que é o dr. Mário Expedito Guerreiro. Diretor-Presidente da BRASILJUTA — Companhia Brasileira de Fiação e Tecelagem de Juta, tem com o vigor de sua capacidade construtiva e admniistrativa, assegurado o explendor industrial dessa emprêsa, contribuindo, dessa maneira para o progresso de nosso Estado. Em reconhecimento a sua capacidade de trabalho e sua dedicação aos problemas da produção regional foi pelos integrantes da Associação Comercial do Amazonas eleito seu presidente e, recentemente, ainda com um sentido de aplausos por sua brilhante atuação à frente do órgão máximo das classes produtoras reeleito. Cidadão de elevados predicados morais, intelectual brilhante, Mário Guerreiro, é, sobretudo, um exemplar chefe de família e um amigo leal e sincero.

Na excursão ao Japão, vemos da esquerda para direita senhora Lúcia Costa — coordenadora da viagem — Dra. Glória Gesta, senhoras Dirce Ramos, Leonarda Bomfim, a saudosa Carlota Bomfim, casais Drs. Caleb e Maria José Souza — José e Auxiliadora Seffair.

Desbravando o Turismo no Amazonas LUCIATOUR se concretiza

LUCIATOUR comanda o turismo internacional, oferecendo excelentes serviços, com a máxima economia de tempo e todo confôrto, em sua viagem das férias de julho 71 — Grande Europa.

Com um sucesso absoluto, realizou no período de 2 de julho a 1.º de agôsto, a viagem que abriu a cidade-chave entre duas civilizações — TÓQUIO, indo primeiramente por LOS ANGELES, onde se pode constatar a vanguarda do progresso; HONOLULÚ no HAWAI, que nada tem a perder de beleza paradisíaca.

Manaus-Japão, ofereceu visitas interessantes e pitorescas, mostrando o espírito tradicionalista do oriental. Na capital do Japão, em Tóquio, tudo é perfeitamente moderno, desde as lojas luxuosas às máquinas possantes. Depois de Tóquio, os turistas visitaram Kioto — Osaka, onde esteve a grandiosa e monumental feira de amostra mundial. Hakomi — Atamir — Nagoya — Mikko — Toba — Chigasaki, oportunidade de os excursionistas conhceerem o espírito tradicional de um povo que, nem a guerra abateu, terra maravilhosa da cerejeira e dos templos; dos jardins e parques enfeitados de flores belíssimas.

Num serviço de grande estilo, a caravana vôou para descobrir a Cali-

fórnia lendária que fala de uma América super desenvolvida, onde está New York, na imponência de seus arranhacéus e Miami delícia de praia, que só perde para a nossa Copacabana.

LUCIATOUR com a excursão de Tóquio, perfez o total do 4.º grupo levados pelo espírito vivo e inteligente de Lúcia Costa, sua distinta coordenadora, que estreou com o Triângulo Dourado, da Avianca.

LUCIATOUR está inscrita na Embratour n.º 3, e vai coordenar a viagem GRANDE EUROPA, com a agência Irmãos Cuppelo, numa operação Brasilian Express, estendida por 35 dias, visitando 10 países da velha Europa, tudo financiado a longo prazo, com reservas a partir do momento atual, podendo ser paga desde agora ou no início da viagem. Oferecerá hotéis de primeira classe. Tendo já inscritos 59 pessôas.

LUCIATOUR na viagem da GRANDE EUROPA, nas férias de julho de 1971, lhe dará oportunidade de conhecer alguns países e cidades do mundo encantado da Velha Europa que todos almejam conhecer. Dentro dêsse plano, estão os seguintes países: Espanha — França — Itália — Áustria — Suíça — Alemanha — Holanda — Bélgica — Inglaterra e Portugal, numa super excursão em visita as cidades de: Madrid — Nice — Roma — Florença — Veneza — Klagenfurt — Viena — Inusbruck — Lucerna — Frankfurt — Amsterdam — Bruxelas — Paris — Londres — Lisboa.

LUCIAOUR é uma nova emprêsa turística que tudo vem fazendo para conseguir oferecer aos seus freguêses, uma viagem a Grande Europa, nas condições de melhor êxito, dentro de uma tarifa ao alcance de todos, com as melhores condições de pagamento a longo prazo.

Visite a Europa pela
L U C I A T O U R
Edifício Lobrás

Simontex Comercio e Industria Ltda.

Peças e Acessorios para qualquer marca de automovel

Rua Henrique Martins, 267 — Inscrição 01305

Manaus — Amazonas

NOVAMAZON

NOVAMAZON

IMPORTAÇÃO EXPORTAÇÃO LTDA.

Televisores — Toca-Fitas — Rádios Pequenos — Tropical Inglês — Terilene — Jóias Italianas — Relógios Seiko — Gravadores — Meias — Lenços — Super Pitex — Confecções e outros artigos Importados

Especialista em Relógios por Atacado

Venda por Atacado e Varejo de Importação Direta

Av. Sete de Setembro, 601 — Telefone, 2-0756

Um pouco de Portugal

«A Festa da Agonia»

Quando, no Verão, o Sol doira a linda Viana do Castelo, de côres variegadas, em agôsto, o rio Lima toma tonalidades surpreendentes e a cidade veste galas. E todo o Minho anseia pela chegada de agôsto. É que se celebram as festas da Senhora da Agonia.

Os trajes típicos, únicos no mundo, são recobertos de lantejoulas e as raparigas se enfeitam de colares. Os rapazes preparam, com antecedência, os fatos e os chapéus e daí é de esperar com impaciência êsses grandes dias.

O país inteiro, e muito especialmente todo o Norte de Portugal, se alvoroça com estas festividades.

O Santuário da Senhora da Agonia, com a sua fachada barroco, é o centro de tôdas as atenções.

A cidade que está urbanizada, está condignamente preparada para receber o maior número de forasteiros para a tradicional romaria.

São festas cristãs de encanto, sob o céu azul de Viana do Castelo.

COIMBRA

Coimbra, uma das cidades de maior tradição cultural, sede da mais antiga Universidade portuguêsa — é uma das mais antigas da Europa — verdadeira cidade-relicário, onde, a cada passo, se d e p a r a m aos visitantes magníficos exemplares arquitetônicos de um período que vai desde o século XII aos nossos dias. Coimbra, possui um dos melhores e mais ricos museus de Portugal: o Museu de Machado de Castro.

Organizado o Museu de Machado de Castro, no segundo decênio do século atual, e instalado no antigo paço episcopal, edifício levantado sôbre construções romanas e renovado por D. Afonso Castelo Branco, em 1592, o seu conjunto foi-se enriquecendo pouco a pouco, devido sobretudo à pertinaz dedicação de Mestre Gonçalves e oferece hoje a mais valiosa coleção de esculturas que existe em Portugal.

De fato, Coimbra, pode ser considerada a capital da escultura portuguêsa, a sua tradição maior, entretanto, está nos faustos da vida acadêmica, que tem produzido repercussão pelo tempo além. É de avocações, em tôda a literatura portuguêsa, as passagens de grandes vultos portuguêses pela vetusta cidade universitária.

Sonêto Célebre

CAMÕES

Alma minha gentil, que te partiste
Tão cedo desta vida descontente
Repousa lá no céu eternamente,
E viva eu cá na terra sempre triste.

Se lá no assento Etéreo, onde subiste,
Memória desta vida se consente,
Não te esqueças de aquele amor ardente
Que já nos olhos meus tão puro viste.

E se vires que pode merecer-te
Alguma coisa a dôr que me ficou
Da mágoa, sem remédio, de perder-te:

Roga a Deus que teus anos encurtou,
Que tão cêdo de cá me leve a ver-te
Quão cedo de meus olhos te levou.

HONDA
SANYO
Kodak
CROWN
SHARP
Sharp
NIVICO
OMEGA
TISSOT
National
Samsonite
Polaroid
Canon
SAMSONITE
LOJA DAS GELADEIRAS
e
LOJAS CREDILAR
TELEFONES
2·5253
2 5208-2·5343
AV. EDUARDO RIBEIRO, 370 - AV. EDUARDO RIBEIRO, 339/341
AV. EDUARDO RIBEIRO, 390 - RUA MARQUÊS DE SANTA CRUZ,
263 - RUA BARÃO DE SÃO DOMINGOS, 74
LOJA DAS GELADEIRAS
e
LOJAS CREDILAR
TELEFONES
2·5253,
2·5208, 2·5343
AV. EDUARDO RIBEIRO, 370 - AV. EDUARDO RIBEIRO, 339/341
AV. EDUARDO RIBEIRO, 390 - RUA MARQUÊS DE SANTA CRUZ,
263 - RUA BARÃO DE SÃO DOMINGOS, 74

Minha Resposta

Escreveu DENISE

Mesmo que sua carta tivesse me encontrado cheia de serviço, daria um jeito e responderia a mesma. Não tenho nenhuma revolta comigo, sinto é piedade por certos espíritos mesquinhos que fazem da calúnia, a arma para cair na simpatia de outrem menos visado da maldade de certos corações empedernidos.

Desejava que todos os meus pensamentos naufragassem no meu coração, porém você merece uma resposta. A vida é cruel, imensamente cruel, e a sua maior crueldade é não permitir que pessoas de nossa afeição possam conhecer a VERDADE dos nossos pensamentos e a VERDADE do nosso sentir, ante tanta miséria, inveja e despeito. Não adianta querer cultuar palavras e ações que possam reflorir no futuro, quando a incompreensão, a cegueira de uns, crêm e acreditam, apenas na miséria caluniadora de outros.

Onde está a BONDADE que no dizer do inesquecível mestre Coelho Neto, o mundo se apóia? Não existe mais. Ela desaparece quando deparamos com criaturas vis cujo único objetivo é vencer sob a arma da inveja. Criaturas calculistas, frias, onde só existe falsidade e mentiras...

Muita gente na sua maldade inata esquece que a verdade da grandeza humana, está nos sete palmos de uma cova. Almas em pântano que só querem destruir... destruir mesmo ferindo e maltrando o seu semelhante.

Não sou desiludida da humanidade, absolutamente, creio em mim e assim acho que existe milhões igual a mim. A desilusão pertence ao fraco. Levo comigo o meu tesouro de otimismo e carrego-o sorridente e confiante de que no mundo nem tudo é maldade, apesar de que quase sempre a vida é rodada na dúvida e no vitupério, mas o bom de coração sempre vence.

Desde os meus ensaios na vida, sem um pai para garantir meus atos, tomei por preceito enfrentar tôdas as situações. Ora com resignação, ora com esperança de melhores dias, cultivando sempre a saúde do corpo, tanto quanto a da alma. As tristezas dos dias amargos, sempre combati com idéias sãs e úteis, colocando a fôrça moral acima de tudo, e sorrindo confiante em Deus. Não permiti jamais, que as misérias humanas corroessem os fundamentos do castelo que ergui alicerçado em atos firmes, solidificados pela retidão. As grandes almas, bem conformadas, ficam a salvo da degradação que corrói as almas pequenas, vivendo abjetamente na podridão das próprias expansões. São tal o lírio que ressurge da esterqueira perfumando o espaço, embelezando o monturo.

Nada mais tenho a dizer, portanto, despeço-me aqui e grata pela atenção.

Profa. Lila Borges de Sá, que pelas qualidades morais e fino trato, desfruta de um conceito elevado de alta estima e sincera admiração, na sociedade manauara. Foi Diretora do Instituto de Educação do Amazonas, onde se houve sempre com critério, merecendo o acato de todos os alunos.

Restaurante TUCUNARE'

A MAIOR e a MELHOR casa de peixadas em Manaus!
Peixadas regionais de qualquer qualidade, sabor delicioso!
VOCÊ ENCONTRA SÒMENTE NO

Restaurante TUCUNARE'

"A MAIOR CASA DE PEIXADAS DO BRASIL"
oferece qualquer prato típico!
AVENIDA EDUARDO RIBEIRO, 840 — FONE: 2-2798

A «CITEC»

Oferece à sua distinta clientela, completo sortimento de aparelhos eletro-domésticos aos preços mais acessíveis da praça com 10% de abatimento à vista e com uma entrada 4 prestações, no preço a vista.
VENTILADORES DE TODOS OS TIPOS
Fogareiros Elétricos — Torradores de Pão Ferros de Engomar — Bebedouros Moedores de Carne — Barbeadores — Liquidificadores — Enceradeiras — Cafeteiras — Batedeiras — Acendedores etc.

Para as instalações elétricas que você precisar, nós lhe garantimos e mais

Tubos eletrodutos — Fios de todos os tipos — Lâmpadas — Interruptores — Chapas Acrílicas — Tomadas — Arcandelas — Planifoniers — Lustres — Estofados, etc.
Também temos as afamadas máquinas LEONAM

Comercial, Industrial e Técnico Ltda. — "CITEC"

RUA HENRIQUE MARTINS, 43 — Fone: 2-0616

CARTAS DE MULHERES

JÚLIO DANTAS

Há no meu quarto um contador italiano, cujas gavetas não abro sem um invencível sentimento de ternura. Contém apenas cartas de mulheres. Não aquelas cartas que nós chamamos de "amor", e que, em geral, só as mulheres feias escrevem bem; não as cartas de simples afeto, onde palpita, como uma asa branca, essa "amitié" amoureuse" que não é já amizade e que não é amor ainda; não as cartas das mulheres que nós conhecemos demais — e que, quase sempre, conhecemos tão pouco; mas as cartas escritas vindas não se sabe donde, femininas até à medula, volúveis até à incoerência, pedaços ligeiros de papel onde flutuam restos de perfumes ignorados, sombras de sorrisos esquecidos, pequenos espectros de pensamentos e de caprichos, de sombras e de mistérios, que não representando de fato, para nós, a existência de mulher alguma, são afinal a expressão da alma ansiosa, da alma inquieta, da alma desconhecida de tôdas as mulheres.

As cartas de amor devem rasgar-se. Vivem da volúpia do segrêdo e do pudor do sentimento. Há nelas uma vida que uiva e que freme, que lateja e que chora. Só têm o direito de viver no instante fugitivo em que se lêem. São momentos. São clarões. São tempestades. São desastres. Estas outras, não. Não são cartas de mulheres; são cartas de mulher. Não penetraram o drama da nossa existência; não sentiram o fremito da nossa comoção. Não se sabe que mão branca as tocou. Nem sequer trazem um nome. Vieram do desconhecido; vivem da indiferença; esfumam-se na sombra. Escreve-as uma só mulher; — trazem a alma de tôdas. São sorrisos — onde cabem multidões. Por detrás de cada um dêsses papéis pequeninos, espreita uma interrogação. Na névoa de oiro que se levanta dessas cartas ligeiras e breves, incertas e nervosas, surge sempre para nós a mulher de Verlaine — forte como tôdas as ignoradas, bela como tôdas as desconhecidas. São a curiosidade anônima, que busca, como um enxame, os homens de letras. São o véu de mistério que Eva atira, num braçado de rosas, àqueles que a seguem e a espreitam, que a divinizam e a exaltam. São a espuma luminosa e transparente que a mulher, oceano de beleza e de perfídia, de traição e de graça, arremessa, fervendo, aos nossos pés. São, para todos nós, poetas, lutadores, homens de ação, estirpes marcadas pela costela de oiro de Júpiter, a expressão do nosso triunfo e — para que escondê-lo? — um pouco da nossa glória. Não se confundem. Conhecemo-las bem; distinguimo-las bem. Têm um perfume especial, uma fisionomia própria, uma expressão de timidez discreta, um vago ar perturbador de pecado que se esconde, de confissão que se balbucia. Não trazem um nome, é certo; ignoramos tudo quanto há de vida em volta dêsses cadáveres de cartas; e entretanto, ao lê-las, ao percorrê-las num sorriso, nós vemos, distintamente, claramente, tremer de comoção a mão pequenina que as escreveu, arfar inquieto um seio de mulher, fulgir um momento — quantas vêzes! — uma lágrima que se roubou a um noivo, a um amante, a um irmão, para se confiar de longe a um poeta que se não conhece...

E depois, as mulheres ignoradas que nos escrevem são sempre belas. As cartas desconhecidas que nos chegam são sempre novas. Trazem a aridez da nossa vida um pouco de ilusão e de sonho. São o perfume de flôres que se não conhecem, a vaga claridade de chamas que se não distinguem. Dão-nos um instante de emoção, um momento de curiosidade, uma ilusão de beleza — e nada nos pedem em troca. Não nos escaldam as mãos, como as cartas de amor; são plácidas, serenas, indiferentes, impessoais. Não ruge nelas o furor da mulher que ama, — tão horrivelmente parecido com o ódio. Não conhecem o inferno das recriminações e do ciúme. Não nos ameaçam com o tormento do prazer e da volúpia. Ignoram a saciedade e a hipocrisia, a fadiga e a fraude. São as grandes, as verdadeiras, as únicas cartas de mulheres que vale a pena conservar. Nenhuma delas, tem prêsa à sua asa branca, a recordação dum sofrimento...

O inteligente e travesso Marco Archer Cardoso Moreira, netinho da prezada amiga Lourdes Archer Pinto e filho de Carolina Archer Pinto.

Tecidos — Rêdes — Artefatos, etc., você encontra nas

Lojas CEARENSE

— DE —

PINHEIRO & CIA.

Oferece estamparias lindas de

ARTIGOS ESTRANGEIROS

Rua Marechal Deodoro, 199 — Fone: 2-0025

MANAUS — AMAZONAS

HEVEA

PNEUS

Boulevard Vivaldo Lima, 25 - fone 2-5930

A Estátua

...Quem sou? A Mulher: o sorriso da luz: o sonho criado: a verdaedira fé! Eu sou o amor, a vida, a felicidade dos sentidos, a vertigem dos desejos. Eu sou a mulher — deusa e rainha do mundo! Aquela que inebria e desvaira e faz do homem um criminoso ou um herói. Aquela que os padres da igreja amaldiçoaram como a filha de Satan — e os poetas cantaram desde as origens, num hino trêmulo de quimera e de prantos. Aquela por quem legiões se batem, se traem e se matam. O sangue que fiz espalhar pela terra — se o não secasse o eterno hálito do sol — seria mais profundo do que os oceanos. Mas cada um dos que por mim morreram, nas fôrcas ou nos calvários, antes de cair prostado, ao olhar-me ainda, converteu num grito de saudade o grito de maldição.

Pelo meu milagroso encanto os raios de agonia transformam-se em cânticos de graça. E as lágrimas que faço chorar são mais doces do que o mel e mais embriagantes do que o vinho.

Eu sou a dominadora dos mundos. O meu poder metamorfoseia as úlceras em rosas. E lábios leprosos que beije rejuvenessem sob os meus lábios, mais frescos do que as rosas que desabrocham. Os cadáveres levam ainda para a cova o perfume do meu hálito nas bocas roxas. E o perfume do meu hálito vai ressuscitar sôbre as covas, nos cálices dos lírios.

Vênus vitoriosa, vi passar impérios bárbaros e civilizações, cataclismos, guerras, pestes, religiões.

Os deuses passaram — e eu fico. Pois que enquanto êles invocavam a Morte, eu proclamo a Vida.

Religiões surgem, morrem — e eu permaneço no meu poder imortal. Todo o velho mundo pagão em mim revive: Eu só, sobrevivo às Divindades abolidas, sempre triunfante e sempre bela, sob os anátemas e sob os lutos.

Êsse mesmo que tu invocas, o Cristo ao exalar no Golgota o derradeiro gemido, não teve de certo saudade mais amarga, mas também mais eternecida e suave, do que ao lembrar que certa mulher chamada Maria Madalena, lhe ungiu os cabelos e lhe beijou os pés sangrentos; e palpitou e chorou e sofreu por êle e o amou de tão ardente, de tão imorredouro amor humano, nas languidas tardes líricas da Judéia, junto ao lago azul de Tíberíade, entre as figueiras verdes e os tamarinos em flôr... Essa mulher não era outra senão eu — pois só eu fui e perpetuamente serei aquela por quem expiram em êxtase adorando-me ainda por além da morte, as almas escravas dos homens. Inexgotável fonte da vida, do meu seio emana a onda lustral da juventude, do esquecimento e da ventura.

Árvore de maravilha, corre no tronco do meu busto a seiva ardente da terra; nos ramos dos meus braços florescem as miraculosas flôres das minhas mãos, brancos lotus imarcessíveis como os desejos; e no fruto escarlate da minha boca insaciada haverá sempre, como naquêle lendário pomo de tentação que no remoto Eden colhi outrora, a aromática e fragrante frescura do volutuoso, do incomparável Pecado. Não existe fome e sêde que não sacie o banquete dos meus beijos, nem viuvez ou remorso que não faça esquecer o sortilégio das minhas carícias. Os meus peitos têm leite para tôdas as orfandades; o meu regaço calor para todos os frios; e os meus braços abrigo para todos os desamparos. Mas assim como espalho a abundância, semeio a ansiedade, eterna insatisfeita. Em mim reside todo o Bem e todo o Mal...

Flagrante social do casal Dr. Amim e Jória Said.

D E U S

ALZIRA FREITAS TACQUES

Em tudo eu sinto Deus! No murmúrio dos mares...
no seio da floresta entre verdes palmares...
no farfalhar da brisa e no estertor do poente
quando o astro-rei desmaia em tela incandescente...
na fúria do trovão... no marulho das águas...
no vozeio do oceano entre alcantis e fráguas...
nas graduações da luz... na ternura dos ninhos —
dos plátanos à sombra à beira dos caminhos,
na gotinha de orvalho e nos trinos das aves...
na humildade da relva e no esplendor das naves...
na claridade diurna e na extensão dos campos,
no desenho da flor e nos raios do sol —
rubi a refulgir no engaste do arrebol!
Nas noites de alabastro e nos mil pirilampos
que a escuridão da selva andam a constelar...
na branca e sugestiva e fria luz do luar...
no hinário da alegria e na dor do infortúnio,
no rendado docel do argênteo plenilúnio...
nas nuvens de algodão... no azul que anda a retê-las...
no fosfóreo palor das trêmulas estrêlas...
Em tudo eu sinto Deus! Na evolução das cousas...
no pólen, na semente e na alvura das lousas,
na doçura da tarde em plena primavera,
no fantasma senil da assombrada tapera,
das árvores na esparsa e glauca cabeceira,
no germe, fruto e flor, no grãozinho de poeira...
no lago que cintila e no som ondulante,
no silêncio... na treva... e no aroma empolgante!
Eu ouço a voz de Deus na minha solidão...
sinto-a expandir-se no ar... povoar meu coração.

J. A. LEITE NAVEGAÇÃO LTDA.

Aviamentos, Consignações, Navegação
Grandes Armazens de Estivas, Fazendas e
Serviço de navegação para os rios: Purús, Juruá
Acre e Tarauacá, com as magnificas

EMBARCAÇÕES:

AYAPUÁ – INDUSTRIAL MARIPUÁ – ATÍ –
MINAS GERAIS – GUIOMAR – MACAU e CAJÚ

Ruas Guilherme Moreira, 216 e Marcílio Dias, 171
End. Tel. GUAJARÁ – Caixa Postal, 74

TELEFONES:

Escritório, 2-3417 — Gerência, 2-3418 — Armazens, 2-3419

Manaus — Amazonas

CERTAM Comércio e Engenharia Ltda.

PROJETOS — SONDAGEM — PERFURAÇÕES DE POÇOS

ESTRUTURAS DE CONCRETO

«NÓS FAZEMOS ENGENHARIA»

Avenida Joaquim Nabuco, 645 — Fone 2-5058

MANAUS — AMAZONAS — BRASIL

Ferreira da Silva & Cia. Ltda

Concessionários da: General Motores do Brasil S/A
Divisão FRIGIDAIRE

Fogões a gás — Maquinas de lavar roupa
Refrigeradores Frigidaire

Representações — Conta Própria — Seguros
Praça 15 de Novembro, 157 — Caixa Postal, 51
Endereço Telegráfico: BORBOLETA
Telefones: 2-3680 — 2-3681 — 2-3682

Dra. DULCE PINTO DA COSTA

Espôsa do dr. Theomário Pinto da Costa, a dra. Dulce Pinto da Costa, elegeu com seu marido a nossa muito querida Manaus como a terra de seu coração e, aqui, pelos seus dotes morais e intelectuais conquistou a amizade, a simpatia e o respeito de todos. Médica bondosa, exerce a profissão com elevados conhecimentos, dispensando a seus clientes um tratamento todo cheio de ternura, de carinho e de compreensão. No lar como no convívio social, de que é uma das mais elegantes, a dra. Dulce Pinto da Costa, tem destacada e marcante atuação.

— O amigo é como o vinho mais velho do teu lar : SERVE-TE COM PRUDÊNCIA. Ergue o copo devagar.

— Nunca se pode recolher uma palavra depois que foi dita, nem restabelecer uma reputação depois de perdida.

— Um bom suprimento de resignação é de máxima importância, em nossas provisões para a jornada da vida.

— Amar não é desejar. É compreender, dar de si mesmo, renunciar aos próprios caprichos e sacrificá-los, para que a luz divina do verdadeiro amor resplandeça.

Sra. Flor Neves enfeita com sua elegância e distinção esta página, onde se reflete a personalidade marcante da gentil dama de nossa sociedade que, pela lhaneza de trato e finos dotes de educação, é muito estimada e bastante admirada, quer no ambiente social, quer à frente da firma que dirige com envergadura e coragem, prestando valiosa colaboração ao comércio. Flor Neves é uma figura de escol em nossa cidade, justifica plenamente sua presença entre as nossas elegantes.

Três pedaços do coração do Doutor Deoclydes de Carvalho Leal — senhoras Sulamita, Delmita e o linda morena de olhos e cabelos castanhos Sônia Regina Leal e Silva.

Sônia Regina é filha do casal Dr. Antônio Pádua e Silva e sra. Delmita Leal e Silva, neta dos amigos Dr. Deoclydes e Sulamita. Estudiosa aluna do Sacré Couer de Marie, carioca de Copacabana que gosta de esportes, onde se destaca em natação, tênis e volei. Brevemente estará entre nós e veremos que Sônia Regina é um brôto que adota a moda avançada, mas é também muito estudiosa, estudante de inglês e fã de Paul Newman. Gosta de ler e dentre tantos livros, gostou imenso de «Olhai os Lírios do Campo». Quer estudar Direito.

Sônia Regina é uma garota muito bonita, simpática, elegante e cativa no primeiro contáto. Debutou no dia 31 de outubro no Copacabana Palace e pretende passar 4 anos em Manaus, com seus avós e sua mamãe, ocasião em que veremos os dotes físicos e morais de Sônia Regina de perto, para julgá-la melhor.

HELENA LIEFF

Mulher de uma personalidade marcante, artista de méritos invulgares, deu-nos o prazer de sua visita, quando recentemente esteve em Manaus, em viagem de estudos e observações, HELENA LIEFF, pintora exímia e escultora de raros recursos. Com escritório em São Paulo, à rua Pamplona número 710, 4.º andar, conjunto 43 e telefone 287.38.07, se dedica ao ramo da arquitetura de interiores que, segundo suas próprias palavras «não se prende apenas à distribuir móveis dentro de um ambiente e sim a estudá-lo de forma correta e criteriosa a fim de que possa ser totalmente aproveitado não sòmente na parte estética como na funcional».

HELENA LIEFF que regressou, após breve permanência entre nós à capital paulista, onde dominando as artes em geral, se encontra à disposição de quantos desejam fazer-lhe consultas a respeito de decorações e elaboração de projetos de arquitetura interna.

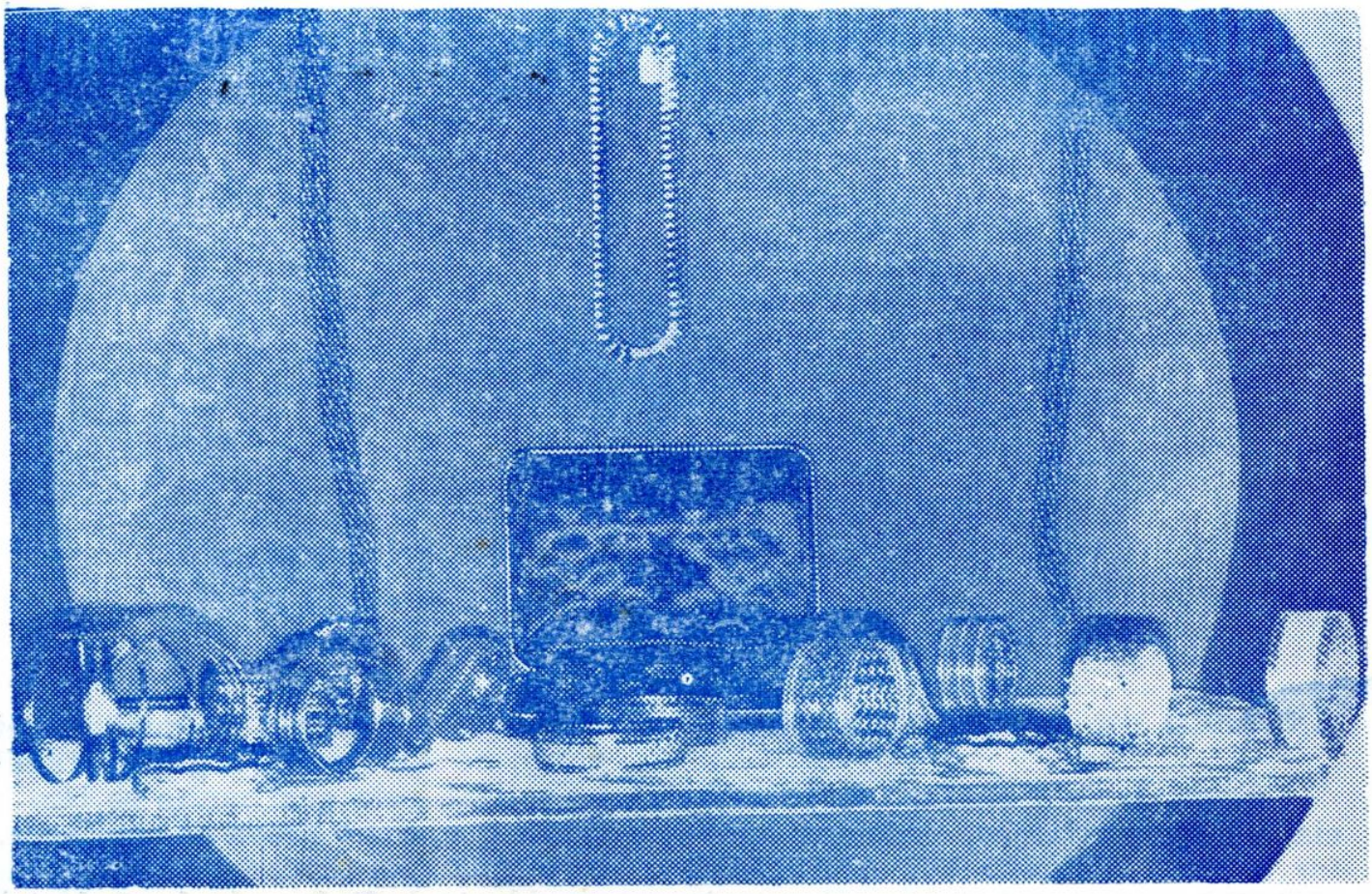

Jóias da BETA Ornamentaram Exposições

A presença da BETA — Indústria e Comércio de Jóias S. A., nas exposições recentemente realizadas no Rio de Janeiro (I Salão Nacional de Jóia, no Museu de Arte Moderna) e EXPAM-70 (Ginásio do SESC-SENAC, em Manaus) além de reafirmar a vitória de expressivo empreendimento industrial na Zona Franca, constitui, igualmente, passo avançado de mão de obra especializada num ramo que desperta interêsse em todo o País.

A Beta, cujo gabarito profissional ultrapassou as fronteiras nacionais, no próximo ano lançará maravilhosa coleção de jóias de apurado bom gôsto representada em 661 peças de valor extraordinário nada devendo às melhores jóias que se produzem no Velho Mundo, de tradição secular.

Durante o I Salão Nacional da Jóia, o «stand» da BETA teve a visitá-lo personalidades de destaque do mundo oficial, à frente o Ministro Dias Leite, das Minas e Energia, figuras da sociedade carioca. Aqui, na EXPAM-70, a coleção de jóias que a BETA apresentou ao público, maravilhou não só os amazonenses que ainda não conheciam a perfeição das peças por ela produzidas como as autoridades que prestigiaram o ato de abertura, dentre as quais: Ministro Souza Melo (Aeronáutica), Governador Alarid Nunes (Pará), Governador Hélio Campos (Roraima).

Os «stands», portanto, que a BETA (Beno Zucker, Presidente; José Fisher, Vice-Presidente, e Raphael Cohen, Diretor Superintendente) montou aqui e no Rio mostraram que a Zona Franca de Manaus é mesmo irreversível e digna de apôio de todos os brasileiros.

ANTÔNIO DE ANDRADE SIMÕES

Exemplo de trabalho, de pertinácia e de organização, podemos apontar o Sr. ANTÔNIO DE ANDRADE SIMÕES, que se tornou um dos mais progressistas homem de comércio e indústria em nossa capital, graças ao seu esfôrço pessoal, ao espírito empreendedor de que é dotado e, sobretudo, ao trato especial que dispensa a quantos, como seus auxiliares, empregam atividades em suas organizações.

Homem de ideal, ANTÔNIO DE ANDRADE SIMÕES há realizado o que tem, acuradamente, sonhado e planejado, merecendo, por isso mesmo, o respeito e a admiração de quantos integram, no Amazonas, a grande família industrial, pela qual muito se tem batido e que, como prova de confiança, o há elegido, por diversas oportunidades, presidente da Federação das Indústrias no Estado do Amazonas.

Idealizador e realizador da Papaguara S. A. — Massas Alimentícias e Papaguara Comercial Ltda., tomaríamos páginas e páginas de nossa revista fôssemos focalizar suas realizações e atividades.

Homem de escól, de fina educação, espôso exemplar, sua presença em nossa galeria de homenageados é uma imposição de justiça.

JOSÉ ANTÔNIO TUMA

Cidadão de invejável capacidade de realização, trazemos a nossa coluna de homenageados. Trata-se do dinâmico homem de comércio José Antônio Tuma, expressão singular de dinamismo e de trabalho, que é proprietário da Casa Tem-Tem.

De atuante vida social, chefe de família exemplar, espírito humanitário, José Antônio Tuma, no seio do grande quadro comunitário de Lions Clube, cuja presidência com orgulho ocupou, prestou inegáveis serviços de cunho altamente social.

PAPAGUARA S. A.

Pioneira Valorosa na Indústria de Massas Alimentícias

Pioneira na industrialização de massas alimentícias, biscoitos e bolachas, a firma PAPAGUARA S. A .— Massas Alimentícias possui, hoje, o maior parque do gênero em todo o Norte do Brasil, sempre em fase de expansão e introduzindo os mais modernos equipamentos que possam melhorar sua atuação, como aconteceu recentemente, quando instalou em Manaus a primeira empacotadora industrial, o que lhe proporcionou quase dobrar a sua capacidade de produção, fugindo do processo antigo e arcáico do empacotamento manual, usado nos demais estabelecimentos congêneres.

Êsse constante melhorar, para oferecer sempre um produto de qualidade sem competidor, deve-se ao espírito empreendedor do industrial Antônio de Andrade Simões, Diretor-Presidente do Grupo PAPAGUARA. O homem que dedica tôdas as horas do seu trabalho diuturno, em criar meios de fomentar o progresso do seu berço natal, investindo e reinvestindo seus lucros aqui, sem jamais desviar qualquer parcela para outras plagas. São homens assim, como Antônio Simões, que fizeram nascer o espírito desenvolvimentista da Amazônia Ocidental, levando as autoridades do país a acreditarem na hora e vez da Amazônia, criando todo um instrumental legal capaz de fazer a verdadeira integração da nacionalidade brasileira, terminando com a descrença a respeito do nosso Estado.

O parque industrial da PAPAGUARA, criado pelo dinamismo de Antônio Simões, fornecendo bolachas, biscoitos e massas alimentícias, para Manaus, o interior do Estado, para Rondônia, Roraima, Acre e até mesmo para a cidade vizinha de Santarém, são motivo de orgulho da gente amazonense, que pôde, assim, acreditar no espírito empresarial dos homens do Amazonas.

Abrimos, com satisfação, um pouco mais de espaço, para ressaltarmos criteriosamente o trabalho benfasejo e profícuo de Sócrates Bomfim e o jovem Guilherme Aluísio da Silva.

Dr. Sócrates Bomfim é sem favor nenhum, a figura demonstrável sob operosidade e eficiência, valimneto impermeável do acêrto moral e trabalho promissor da grandeza amazônica. A SIDERAMA, lavrou os símbolos do progresso e construiu um viveiro da grandiosidade do progresso da terra baré. É Sócrates Bomfim forjado na solidez moral e no exemplo do trabalho orientado e fecundante, desbastou a imensidade da área opulenta e fincou sòlidamente a SIDERAMA, parque indutstrial imenso, consubstanciado pela dinâmica ação do Dr. Sócrates Bomfim.

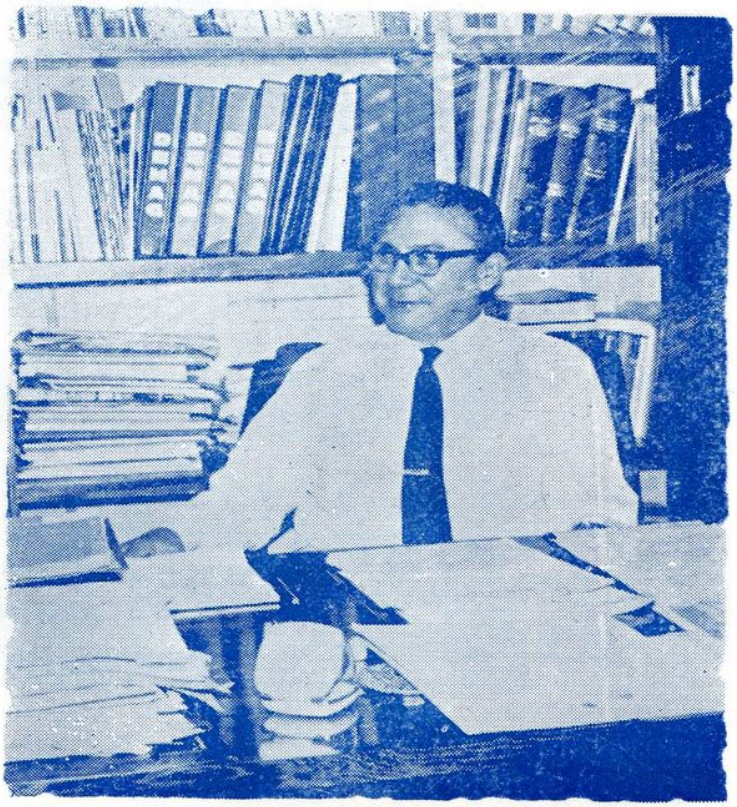

O sr. Guilherme Aluísio da Silva, é o Diretor Financeiro da SIDERAMA, onde se vem mantendo dentro de uma linha equilibrada que traçou como elemento básico de comprovada honorabilidade, demonstrando desde cêdo, o valor real de homens de visão esclarecida, que procura com esforços e interêsse desmedidos, oferecer uma plataforma de trabalho que é uma trilha luminosa no desenvolvimento econômico e industrial do Amazonas.

SIDERAMA - UM FUTURO DE AÇO

De todos os projetos industriais em fase de conclusão na área amazônica, nenhum, sem dúvida, resiste a uma análise comparativa — em têrmos de importância e de utilidade para o desenvolvimento da região — em relação à Companhia Siderúrgica da Amazônia — SIDERAMA.

Sua importância para o futuro regional assume características inconfundíveis. Preliminarmente, convém que se ressalte que é uma indústria de base que assenta seus alicerces em uma área considerável da capital amazonense, situado à margem esquerda do rio Negro, exatamente na confluência dêste com o rio Amazonas.

Fruto sazonado da fertilidade mental e criadora de Sócrates Bonfim, industrial que persegue a todo transe a materialização total e absoluta de uma obra monumental, só comparável, observadas as devidas proporções, à Companhia do Vale do Rio Dôce e de Volta Redonda.

Insta frizar, no entanto, que muita coisa há que ser feita para que a obra do ano 2000 possa entrar em funcionamento pleno, para regosijo da população e orgulho do seu criador.

Evidentemente, que a Companhia Siderúrgica da Amazônia tem por finalidade básica dimensionar o seu consumo de mercado numa faixa territorial que compreende o Estado do Amazonas e se estende até ao Ceará. Assim sendo, não há dúvida de que a sua política operacional tem em vista abastecer os mercados da Amazônia legal e mais alguns Estados do Nordeste.

Efetivamente, iniciativa de tal porte, sòmente trará como resultado lógico de uma ação que objetiva integrar vários Estados em derredor de uma causa comum, o beneficiamento da área com reflexos profundos no fortalecimento de sua economia, ainda considerada predatória, do p o n t o-de-vista financeiro.

Antes, a concretização de tão arrojado empreendimento levantou incertezas e estabeleceu conflitos de idéias e opiniões. Ocorre, pois, que o seu idealizador, homem sôbre cujo comportamento e pertinácia não se pode, se quisermos ser autênticos, opor restrições, ofereceu à sociedade, um exemplo de estoicismo e vontade inabalável na consecusão de um objetivo que valoriza a fibra do homem amazônico e assegura maior estabilidade econômica a uma coletividade.

Com efeito, a SIDERAMA, inicialmente há de arcar com problemas genuinamente estruturais, isto é, dificuldades de competição e rentabilidade em relação às demais usinas siderúrgicas brasileiras. Porém, se levarmos em conta as vantagens decorrentes do fornecimento de matérias primas que a SIDERAMA há de consumir, necessàriamente elas refletirão nos custos de sua produção industrial, assegurando-lhe, efetivamente, uma possibilidade de concorrência, uma vez que as isenções do IPI, do ICM e do Impôsto de Renda, cobrirão os custos dos fretes resultantes do transporte dos seus artigos.

A propósito, convém que se ressalte, à guisa de ilustração, que as matérias-primas a serem consumidas pela SIDERAMA encontram-se, a bem dizer, na totalidade, na própria faixa operacional, a saber: os minérios de ferro, do Rio Jatapu; o calcáreo, de Monte Alegreá o manganês, da Mineração Bonfim Ltda., excluindo o carvão vegetal, cuja reserva dista da usina 30 Kms. O óleo combustível e a eletricidade serão obtidos, respectivamente, na Refinaria de Petróleo e Companhia de Eletricidade de Manaus.

Em razão do exposto, dúvida não subsiste para que possamos afirmar, irretorquìvelmente, que a Companhia Siderúrgica da Amazônia, em funcão de sua utilidade extremamente benéfica para o desenvolvimento progressista da região amazônica, constituir-se-á, a breve trecho, no futuro de aço, a fortalecer a grandeza da Pátria.

Enlace: Ana Virginia e Dietter

Flagrante do enlace matrimonial da encantadora boneca Ana Virginia Silva Lemos de Aguiar, com o jovem Dietter Lindenberg, acontecido no dia 1.º de agôsto, na Capela do Colégio Santa Dorotéia, as dezoito horas, onde logo após a cerimônia, foi servido uma reguintada recepção aos convidados. Os jovens são filhos dos casais — srs. e sras. José e Dulce Lemos de Aguiar e Gerhard e Gerda Lindenberg, figuras expressivas de nossa sociedade.

O casal Dr. João Augusto Souto Loureiro e dona Grace Neves Loureiro, carinhosamente assessorado pela linda avó Flôr Neves, receberam amigos, na belíssima mansão da Lauro Cavalcante, numa reunião muito requintada e elegante, onde se comemorou o primeiro aniversário do herdeiro Marcelo Augusto, travêssa e bonita criança, que é o enlêvo e a legítima felicidade dos familiares.

Festa maravilhosamente organizada, onde se destacava o gabarito social dos anfitriões, que a todos distinguiram com elevada fidalguia e carinho, mostrando a verdadeira alegria por tão auspicioso acontecimento.

Nas fotos vemos: O levado e bonito Marcelo Augusto e seus pais, Dr. João Augusto e senhora Grace, durante a festa mirim. No outro, vemos o jovem casal e as sras. Flôr Neves, Khatleen Lima e Stela Lustoza — avó e tias respectivamente do garboso Marcelo Augusto.

Se há homem de quem o Amazonas se orgulha em tê-lo em seu regaço, como filho dedicado; se há homem cuja maior preocupação é engrandecê-lo e dignificá-lo pelo talento criador, pela inteligência luciluzente, pelo arraigado sentimento humanitário devotado aos semelhantes, êste h o m e m é Vivaldo Lima Filho.

De tradicional família, que deitou raízes profundas em tôdas as camadas sociais do nosso Estado, Vivaldo Lima Filho herdou do seu saudoso pai uma sólida cultura humanística, o que lhe valeu o conceito e a projeção raramente alcançada por um amazonense de sua estirpe.

Destinado a cumprir encargos da maior relevância, Vivaldo Lima Filho alçou-se a uma posição de evidente prestígio no cenário político do Amazonas.

Como senador, cuja eleição foi expressa através do processo de votação majoritária, se constituiu num intérprete autêntico das reivindicações de seu povo, durante oito anos consecutivos.

Destarte, legitimando a projeção vertical de sua personalidade vincada no mais puro idealismo, durante muitos anos foi presidente da Cruz Vermelha Brasileira, entidade de caráter assistencial com reprecussão no consenso internacional, em cuja direção foi aos galarins da fama.

De fato, ortopedista de qualidades excepcionais, hoje em dia se constitui em SACERDO MAGNO da cirurgia brasileira, em razão da extrema habilidade e dom prodigioso no manipular seu bisturi de ouro, restituindo aos seus clientes perspectivas de sobrevivência mais amplas e duradouras nesta vida atribulada.

I. B. Sabbá & Cia. Ltda

Rua Giulherme Moreira, 235 — Telefone: 2-2830

Compram:

SORVA — JUTA — CASTANHA — BALATA — CHICLE — PAU-ROSA — COPAIBA E DEMAIS DRODUTOS DA REGIÃO

J. Soares, Ferragens, S. A.

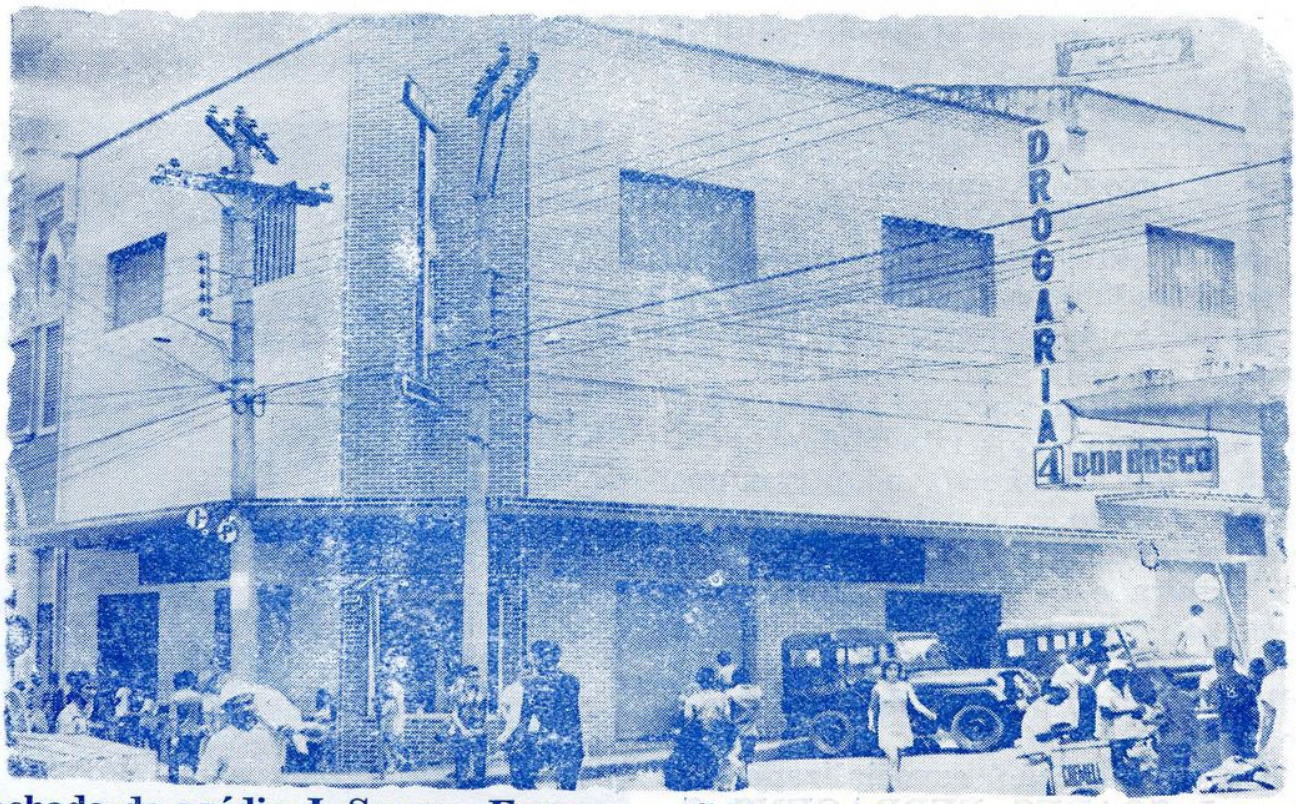

Fachada do prédio J. Soares, Ferragens S/A, completamente modernizada

Um orgulho de tradição do nosso comércio

Como acontece todos os anos, não poderíamos deixar de trazer para nossas páginas, neste 1970, uma reportagem sôbre a firma de maior tradição no comércio de ferragens, tintas, materiais de construção, materiais de pesca, lou-

Srs. Manuel Ribeiro, José Ribeiro Soares e Alfredo Ribeiro Soares, três irmãos que substanciam a faixa frontal de posição garantida e digna de J. Soares, Ferragens S/A.

ças e artigos domésticos, que é a J. SOARES, FERRAGENS. S. A., estabelecida a rua dos Barés, ns. 33/51.

Bem em frente ao Mercado Público Municipal, J. SOARES, FERRAGENS, S. A. é um símbolo da tradição de trabalho profícuo, contribuindo para o engrandecimento do Amazonas, já que de suas lojas, frequentada por elementos de tôdas as categorias sociais, saem os materiais indispensáveis ao trabalho que impulsiona o Amazonas para o progresso.

De há muitos anos, se tornou a loja de preferência dos ribeirinhos, pela certeza de que ali, não só encontram um tratamento todo especial como, igualmente, os materiais que necessitam para a lavoura e o amino da terra que lhes serve de sustento, o material de pesca e outros imprescindíveis, lhes são vendidos a baixo custo e de alta qualidade.

Em sua seccão especializada de Tintas, J. SOARES, FERRAGENS, S. A., mantém estoque as de melhores qualidades, quer pela fixidês na sua utilização, quer pela variedade de suas côres, atendendo às necessidades gerais de construtores e das donas de casa que desejem dar um colorido todo especial a decoração de suas residências.

Senhor José Antônio Soares

Silvestre Lucena é o leal herdeiro de um nome que representa honestidade e trabalho — Lucena. Homem de marcante personalidade, com uma nova mentalidade, vem dando brilhantismo nas funções que exerce como Fiscal de Renda Federal, onde se vem havendo com despreendimento nitidamente construtivo, cuja atividade racional e esfôrço consciente, sereno e digno, o tornam estimado e admirado por todos seus colegas e amigos.

Silvestre Lucena é tudo aquilo que se pode dizer de humano, seiva social de têmpera, cujos méritos sabe aplicar e nortear em sua própria personalidade esclarecida, onde primam os reais princípios cristalinos de cordialidade extremada e bondade imensurável.

Chefe de família exemplar. Filho e irmão amigo e bondoso, de caráter dócil e sólido, e de inteligência clara, incrementada de atitudes corretas, o tornam um exemplo consistente de trabalho e honestidade.

Plausível se nos parece, nos tempos modernos, conferir à mulher o direito de alcançar lugar de destaque em todos os setores de atividade humana, quando conquistado pela inteligência e capacidade efetiva de trabalho. Porque tolher-lhe êste ideal de conquista é mesmo que negar o poder influenciador da natureza sôbre a pessoas humana.

Presentemente, no Amazonas, a mulher tem exercido preponderante papel, quer no âmbito da iniciativa particular, quer na esfera do poder público.

De tal conclusão se dá conta que, em realidade, torna-se indispensável a presença da mulher em todos os ângulos do engenho humano, o que nos leva a modificar conceitos tradicionais e pontos-de-vista ortodoxos, já cediços e inadequados à nova realidade social.

Em abono de nossas assertivas, vale ressaltadas as figuras expressivas da doutora ANÁLIA LUZ, Diretora Executiva da SUFRAMA e de D. Cecília Margarida, Inspetora da Alfândega, ambas unidas e propensas em contribuir efetivamente para o progresso de nosso Estado.

ÁLVARO FALCÃO

De destacada e marcante presença no seio do comércio local é, também, o sr. Álvaro Falcão, figura expressiva no seio da sociedade amazonense.

Sua atuação à frente das famosas e afreguesadas Lojas «A Pernambucana» é garantia de seus sempre crescentes êxitos. Homem atencioso, delicado e diligente, trata a todos com esmerada cordialidade, fazendo de cada freguês um amigo.

Justa sua inclusão em nossa galeria de homenageados.

MARTILOPES HOTEL
a realidade do trabalho de um homem de visão

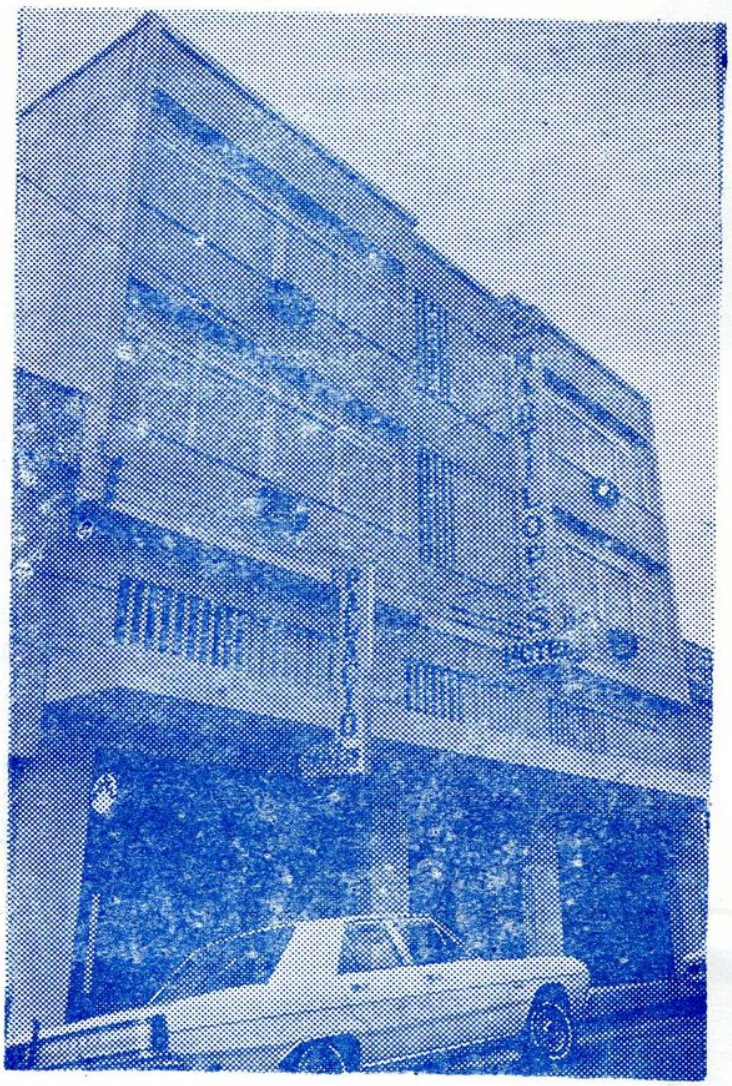

Embora o amazonense seja considerado o povo mais hospitaleiro do Brasil, isto era apenas relacionado com o tratamento por nós dispensado a quantos, oriundos de outros Estados ou de terras estrangeiras, nos visitasse, uma vez que, no que tangia a estabelecimentos hoteleiros, salvo uns poucos existentes, a maioria, no entanto, não chegava a oferecer condições de hospitalidade adequada.

O crescimento de Manaus, em virtude de sua condição de Zona Franca, passou, então, a exigir que maiores acomodações hoteleiras se fizessem presentes, para hospedar, condignamente, quantos ávidos de conhecer a capital da Zona Franca e nosso desenvolvimento, através as providências adotadas pelo govêrno federal para a integração da Amazônia, aqui chegavam em grandes e variadas «tournés» turísticas.

Espírito empreendedor, homem de larga visão, o empresário e homem de negócios, sr. Jonas Martins Lopes chamou, então, a si, a responsabilidade de dotar Manaus de um hotel condigno da tradição de seu povo — o mais hospitaleiro do Brasil.

Dessa sua decisão, de sua iniciativa empreendedora e progressista, sur-

Sr. Jonas Martins Lopes, homem de capacidade administrativa incomum que ergueu com idealismo e visão, mais um Hotel em nossa cidade, onde o confôrto é a base da hospedagem amena.

giu a idéia que, em pouco tempo se tornou realidade, da construção do MARTILOPES HOTEL.

Projetado para oferecer o máximo de confôrto aos seus clientes, tomando por base conhecimentos acurados do ramo a ser explorado, o MARTILOPES HOTEL, se constitui, hoje, em justificado orgulho não apenas para seus proprietários como, também, para quantos aqui vivem, por saberem poder indicar aos seus amigos visitantes, um local em que se podem hospedar, desfrutando do máximo em confôrto, segurança, higiene e tranquilidade.

Construído em local privilegiado, no centro da cidade — rua Joaquim Sarmento, — o MARTILOPES HOTEL dispõe de onze apartamentos e quatro suites, todos com ar condicionado e aparelhos telefônicos.

Dispondo de um serviço de atendimento rápido e eficiente, o MARTILOLES HOTEL, orgulha a cidade de Manaus.

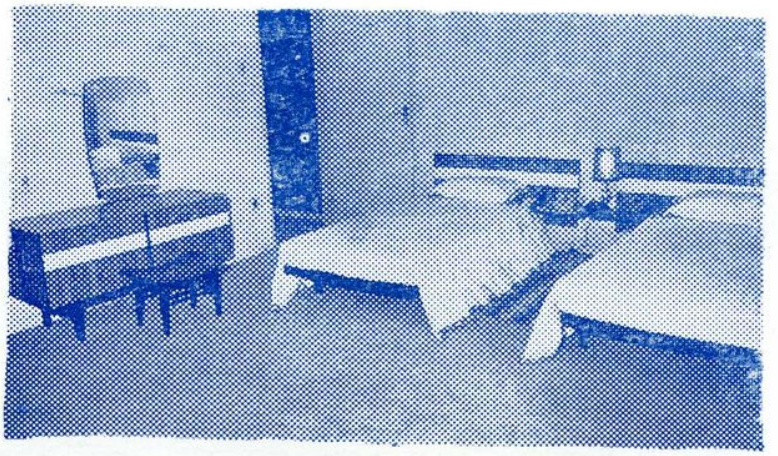

Flagrante — Outro aspecto do quarto, vendo-se as camas.

Flagrante do ato da inauguração, vendo-se os casais Jonas Martins Lopes e Governador Danilo Areosa, e outras pessoas gradas.

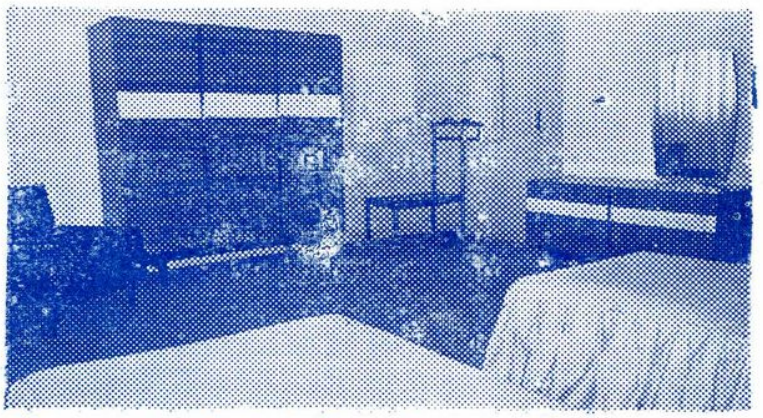

Flagrante do interior de um dos confortáveis quartos, vendo-se os móveis.

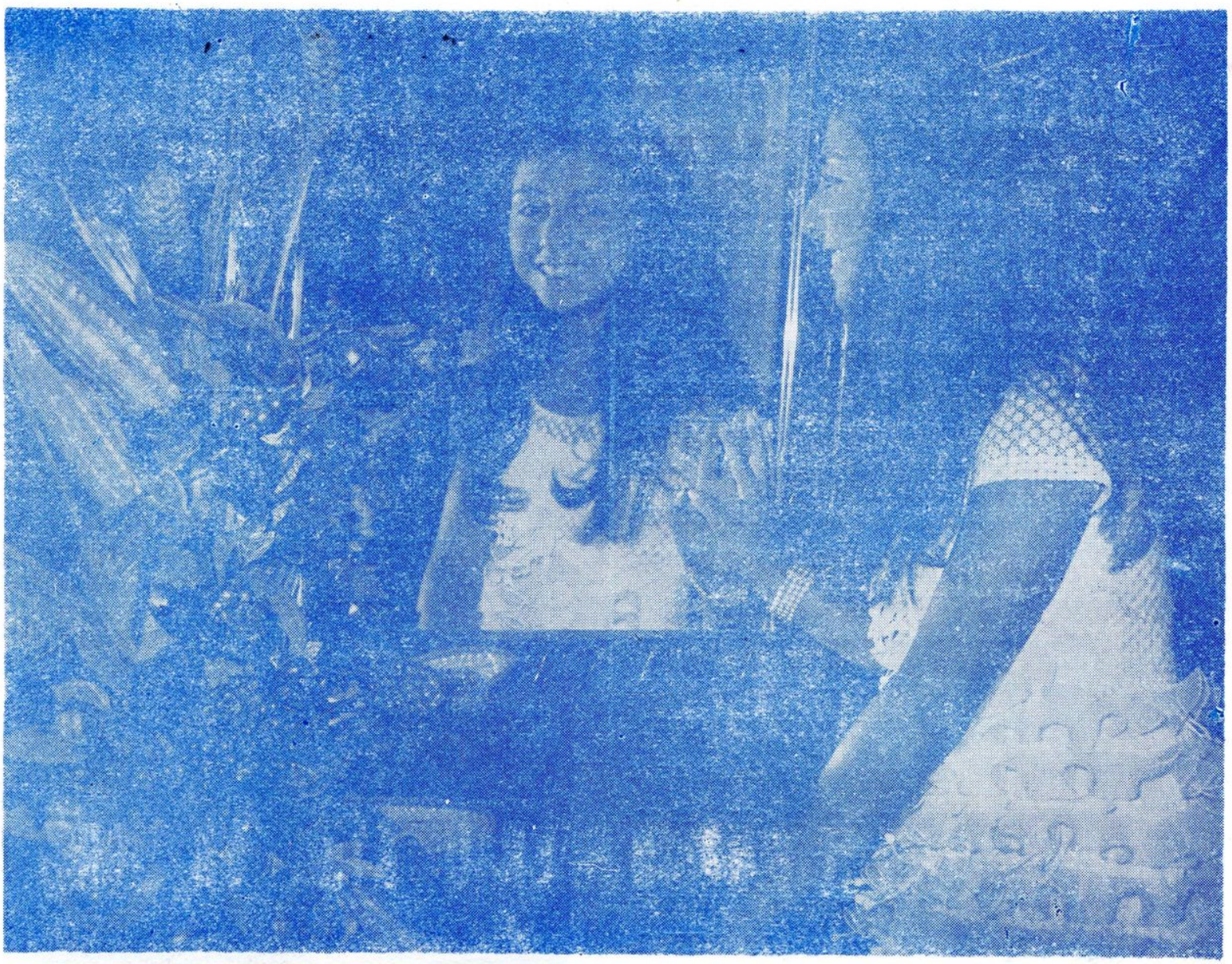

Elizabeth fêz quinze anos

Acontecimento social de grande relêvo e destaque verificou-se dia 31 de maio, quando a mimosa ELIZABETH, filha do estimado casal Alfredo Raposo-Messody Raposo, completou a idade ideal e sonhada por tôdas as mulheres, seus 15 anos.

A recepção oferecida à sociedade amazonense, quando reunida esteve sua elite, deixou marcante registro na vida manauára.

ELIZABETH, meiga e encantadora, era, justificadamente, tôda alegria e tôda satisfação, dispensando uma atenção tôda especial a quantos compareceram ao palacete de seus pais, na avenida Eduardo Ribeiro, levando-lhe seu abraço de contentamento e seus votos de perene felicidade.

MANAUS MAGAZINE abraça, carinhosamente, ELIZABETH, desejando-lhe um mundo de felicidades e que todos os seus sonhos, vividos nêsse inesquecível dia, se transformem, um a um, em realidade.

Jóias Literárias

Sobrarão muitos inocentes, entre os pervertidos que contaminam todos os lugares e a própria terra em que vão pisando.

E os inocentes tornar-se-ão mártires e sofredores, ou outros tantos pervertidos, envoltos pela onda dos crimes, das mentiras e das coações infames.

E sobrarão tantos inocentes entre as hordas que infestam a humanidade contemporânea.

Sobrarão muitas verdades, entre as catadupas de mentiras e calúnias que se propalam todos os dias.

Sobrarão muitos gestos de caridade e de amor, entre as violências perpetradas de um canto a outro dêste mundo tirano.

E sobrarão sorrisos discretos, entre as gargalhadas histéricas e irônicas.

E muitos gestos de fé, em meio a maciça invasão da incredulidade.

E muitos atos de virtude, entre os vícios e acontecimentos mais torpes.

E muitos cânticos sublimes, entre tantos berros roufenhos e desafinados.

E muitas obras meritórias, entre tantos despautérios.

E muitas orações fervorosas, entre torrentes de injúrias e de blasfemias. E muita humildade, entre tanta presunção e tanto orgulho. Estas sobras, Senhor, são a derradeira esperança e a única fortuna da humanidade.

Estas sobras, Senhor, caberão na palma da tua mão direita. Não são gemas de raro esplendor, mas cristais de rocha, arrancados ao ingreme penhasco, com as unhas sangrentas e o corpo dobrado sob o látego dos verdugos e o bafio sufocante de uma inclemente temperatura.

Por estas sobras, Senhor, confiamos que salvarás o mundo.

O jovem industrial Moysés Sabbá, e a linda e elegante garôta Vânia Lustoza.

DESPEDIDA

ALICE AGUIAR BUENO STOLTEFUSS

Oh! Amazonas, belo e verdejante,
O meu contentamento foi além
Quando no belo pôrto flutuante
Chegamos, navegando de Belém.

Somos do Sul. O Norte é para nós
Um encantado sonho em que vivemos
Não pensei nunca nesses igapós
Nas belezas e encantos que ora vemos.

Quando partir, eu levarei em mim,
Na minha alma, o mais doce recordar
Dêste céu, dêste povo — tudo enfim!

Que terra afavel! E que gente boa!
Lá bem distante, vamo-nos lembrar
Desta terra — na "terra da garôa"...

Benchimol, Irmão & Cia. Ltda.

Compre a **PRAZO** pelo preço de à **VISTA,** no

CRÉDI BEMOL, as mercadorias estrangeiras:

Geladeiras e Condicionadores de ar — Rádios — Toca-Discos

— Gravadores — Eletrolas — Televisores — Ventiladores —

Faqueiros — Ferro de Engomar — Facas Elétricas

LOJAS BEMOL

— DE —

BENCHIMOL, IRMÃO & CIA. LTDA.

Marcílio Dias esquina da Praça Roosevelt

Rua dos Andradas, 38/44 — Av. Eduardo Ribeiro, 423

Fones: 2-4450 — 2-4451 — 2-4452

MANAUS ——— AMAZONAS

O CANTO DO MAR

MALU BRAGA

A noite enluarada e quente convidou-me a sair. Caminhei vagarosamente até a ponta da ilha onde a praia formava um semicírculo ornado de velhos coqueiros e, em segundo plano, amendoeiras copadas.

Sentei-me na areia fina e macia para contemplar a lua que resplandecia sôbre o mar qual rainha orgulhosa com seu diadema de estrêlas. Foi então que me chegou aos ouvidos êste estranho diálogo:

— Então me amas? — perguntou a areia branca em tom suave, entre duvidosa surprêsa e feliz.

— Não t'o afirmo sempre? — respondeu-lhe o mar acariciando-a com a ternura de suas águas mansas e ondulantes.

— Se me quisesses tanto como dizes não me esmagaria assim tão frequentemente a alma com a fúria bravia de tuas ondas espumantes de cólera.

— Isso, querida, é nos dias de tempestade, quando o vento sopra com fôrça e carrega a areia branca da praia. E quando o vento intruso arrebata de meus braços a minha amada, a cólera e o ciúme encrespando-se, transformam as ondas de amor em vagalhões de ódio que se arremessam contra a areia branca inocente. Mas, tu sabes que meu amor é profundo como o oceano; tu sabes que te quero e sinto uma infinita mágoa por saber que te pisam pés profanos. E essa mágoa que não vês é transformada em gotinhas de orvalho que umedecem o nível regaço da rainha de meus sonhos... porque... sabes?... as gotinhas de orvalho são as palavras meigas que não disse, são as carícias doces que não fiz, são a ternura dos beijos que não dei... é o próprio amor que subiu às alturas para voltar sublime e puro, para te dar, sem receio sem reservas, o coração que é teu, eu te asseguro !

A areia fina silenciara como se houvesse adormecido, lânguida e serena, sob os acordes da suave, divina música do amor.

E, sòmente quando o vento açoitou-me o rosto com a fúria que fazem pressentir as tempestades foi que, voltando à realidade, pude entender que tudo fôra um sonho, que o verde mar nada dissera, que a areia branca jamais tivera aquilo porque anseiam tôdas as mulheres, aquilo por quê vivem as almas que vibram por tudo o que é sublime.

...E foi sòmente quando o vento cortante da mentira despetalou uma a uma as minhas esperanças, quando a tempestade das paixões humanas varreram de minh'alma os sonhos de ventura, então compreendi que as rimas que eu só ouvira era o canto do mar a tôdas as sereias...

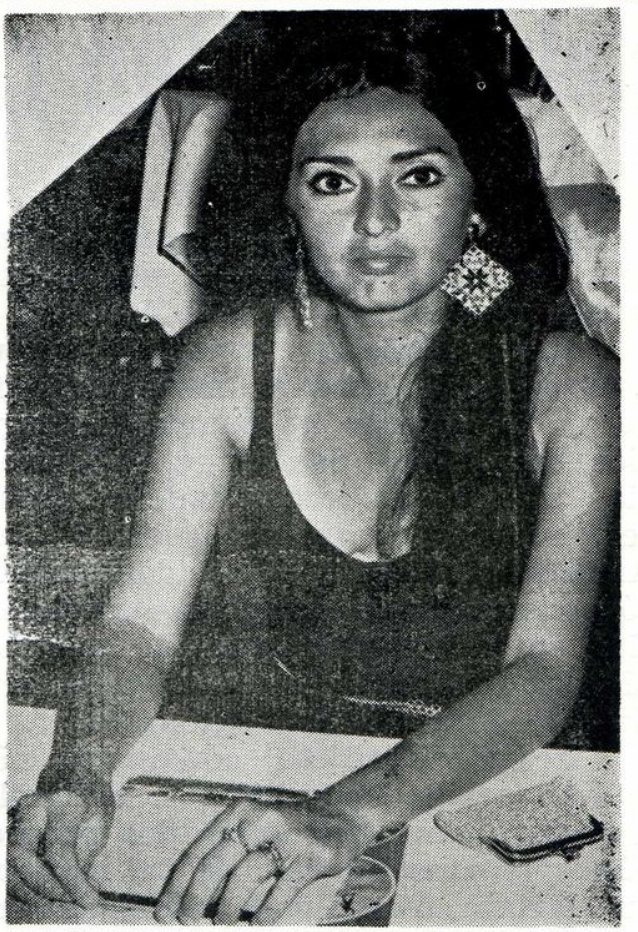

Charmosa e bonita vemos Zeina Chama

— O amor é um vibrante grito de vitalidade que acorda o nosso coração para o bem e para o mal, para a luta e para a renúncia.

Agência da SELVATUR, na Rua Guilherme Moreira

Selvatur - Um rasgo de Pioneirismo

A grande verdade é que, no Amazonas, há uma década atrás, surgiu uma emprêsa turística — a SELVATUR.

Essencialmente turística, porque através dessa potente organização figuras de nomeada no mundo dos negócios, da política, das letras e das ciências, tiveram a oportunidade de conhecer, ao vivo, o incomensurável Vale Amazônico. Essa idéia, evidentemente, só poderia partir de lúcidas inteligências, só poderia ser frutos de imaginação criadora, dotadas de invulgar sentimento de exaltação regionalista.

Referido projeto, conquanto não tenha recebido, de imediato, o estímulo, o efetivo e integral apoio dos poderes públicos, consolidou-se de tal maneira que, a rigor, não se pode deixar de atribuir à SELVATUR um trabalho de grande envergadura, bem assim exaltar as qualidades inatas que se reservam à iniciativa privada.

Hoje em dia, a SELVATUR, como órgão divulgador de nossas riquezas naturais, de nossas paisagens quase edênica, de nossa potencialidade econômica futura, é uma realidade.

Antes de ser criado um órgão governamental que se incumbisse de tão extraordinária missão, já a SELVATUR, mercê da visão administrativa, da capacidade de trabalho e, sobretudo,

Vasco Vasquez e Fernando Câmara

do acendrado amor que devotam à terra tumultuária os homens de negócios Vasco Vásquez e Fernando Câmara, divulgava-a além-fronteiras, o que despertou, de homens realmente notáveis, a admiração e a curiosidade pelo hospitaleiro Estado do Amazonas.

Com efeito, já nos idos de 60 a SELVATUR ensaiava os primeiros passos no turismo, despida, sem dúvida, das improvisações tão em voga, do empirismo, porque planejado e realizado, em obediência a um esquema pré-estabelecido.

A êsses dois homens que já se habituaram a fazer turismo sem vedetismo, sem jactâncias, o Amazonas deve uma soma considerável de bons serviços, o que sobremaneira exalta, dignifica, envaidece.

Talvez que, sem distorcer a verdade, o Amazonas conseguiu atrair em tôrno de si uma gama considerável de opiniões positivas, face o trabalho altamente significativo dêsses dois pioneiros do turismo, cuja trajetória brilhante, em divulgando o que nós temos, o que é nosso e o que poderemos ter, é que o Amazonas, hoje em dia, tem sido o centro das atenções nacionais, a preocupação permanente do Govêrno em desenvolvê-lo, tendo em vista integrá-lo definitivamente ao contexto da economia do país.

Com o surgimento da Zona Franca de Manaus, instrumento através do qual despertou-se as consciências altivas para as potencialidades regionais, imprimiu-se um surto impressionante de progresso, e o turismo, evidentemente, tomou dimensões mais amplas, continentais a bem dizer, passou a ser encarado, fácil é verificar, como fonte inesgotável de renda.

Atualmente, através dêsse poderoso instrumental básico de divulgação regional, que é o turismo, encarado como emprêsa, como indústria, nota-se em todo o território nacional um sentimento de integração, um desejo incontrolável de conhecer o Amazonas. Tudo isso não é mais do que a soma de um trabalho conjunto, irmanado, o resultado da união de amazonenses capazes e conscientes, que, sem medir sacrifícios de qualquer natureza desdobram-se em tôrno de uma causa comum — o engrandecimento sócio-econômico do Amazonas.

Partindo dêsse pressuposto lógico, evidentemente que não se pode negar à SELVATUR, órgão especificamente destinado a atividades de natureza turítisca, o trabalho profundamente significativo, desinteressado mas, sobretudo, patriótico e idealístico.

O que foi divulgado pelos anos em fora não foi mais do que um esfôrço gigantesco dessa emprêsa cuja razão de existência é o desenvolvimento progressivo da área. Ao esfôrço de tornar conhecido o Amazonas, em função de sua paisagem social e econômica, some-se a vontade irreversível de Vasco Vasquez e Fernando Câmara em dotá-la de um veículo poderoso de divulgação de suas peculiaridades.

Na assertiva de Luiz Agassis, lúcida por sinal, «tudo que se diz, tudo que se propala, tudo que faz em torno da Amazônia, é incapaz de imaginar a grandeza de seu conjunto e até que ponto a terra subjuga o homem».

Salta à vista sinceridade nas palavras dêsse homem de letras, cuja característica maior, é a atualidade vocabular, a atualidade expressional.

Portanto, essa Amazônia grandiosa não pode ser desenvolvida integralmente, enquanto a vontade dos dirigentes dos governos federal e estadual, não subjugar a natureza agressiva, tornando-a mais suave e adequada a uma sobrevivência pacífica, a SELVATUR, êsse poderoso instrumento básico de divulgação regional, há de proclamar ao Brasil a necessidade de conhecê-lo e desenvolvê-la para que, no porvir, concretizando a profecia humboldtiana, seja considerada o Celeiro do mundo.

À frente da SELVATUR, comandando os seus trabalhos estão atualmente, dois jovens que pela distinção e eficiência, vêm seguindo às pegadas dos pais, são êles George Vasquez e César Câmara, duas novas personalidades que se projetam no mundo dos negócios.

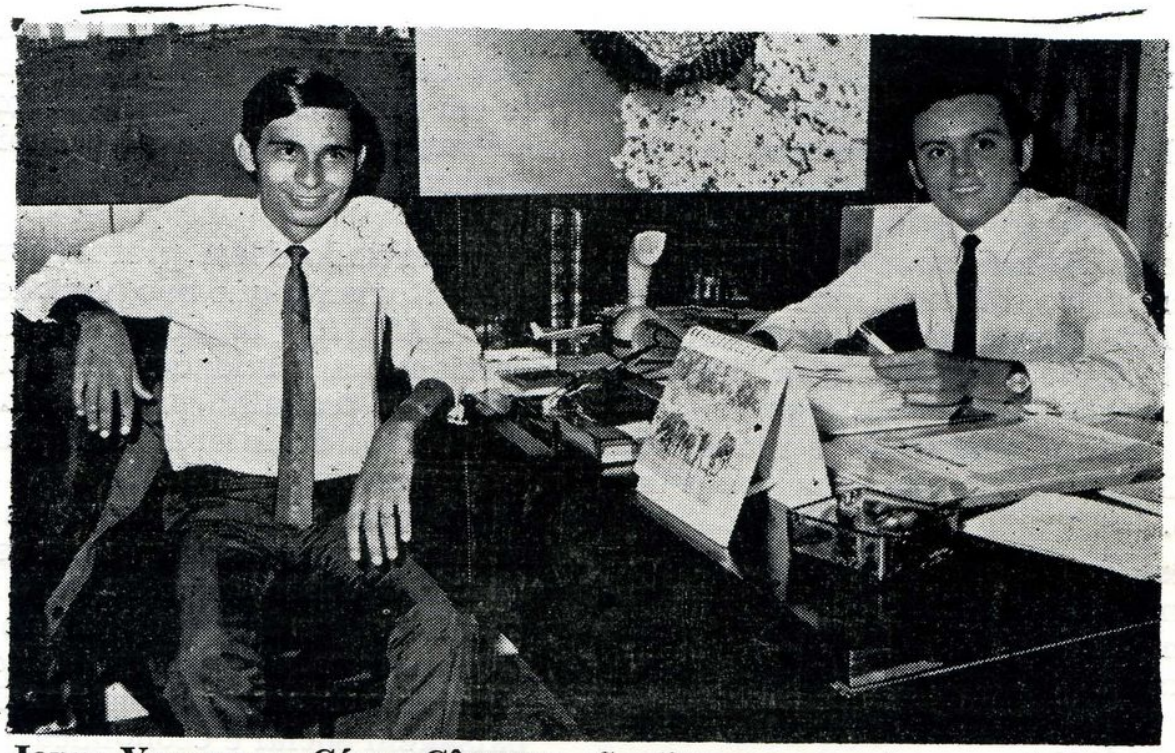

Jorge Vasquez e César Câmara são figuras promissoras da nova geração, que ora se destacam na direção da Selvatur. Jovens de caracteres ponderados, guiados por uma mentalidade atualizada e clara, vão pouco a pouco, firmando conceito no comércio local pela demonstração de altas qualidades morais e de inteligência.

Um grupo jovial, alegre da nova g eração, vendo-se da esquerda para direita, Senhoritas — Suky Ituass ú, Tônia Seixas, Graça Monteiro, sra. Charuffe Ituassú, Jóia G alvão e Lúcia Helena Monteiro.

Dois abismos

Orange Ituassú

Quantos de nós quedaram-se no espaço ao transpor o avião uma área sem ar!

Sentimos um vazio em tudo, externa e intimamente.

Nada encontramos que nos ampare.

Nesses momentos, que às vêzes se eternizam, esquecemos que o mundo vive, que outros não se sentem evaporados como nós.

Esquecemos até que as crianças sorriem.

— E ao falar em crianças, lembramo-nos que nos ensinaram a escrever «creanças».

Hoje procuramos explicar que alguém imaginou o **radical** «crea», talvez do latim «creare».

E tem lógica! «Criança» parece não ter o mesmo sentido de riso alegre, de olhares vivos, de ansiedade por tudo, de tudo que somos nós mesmos.

A criança «crê» e como tal deveria ser mesmo «creança».

O riso é mais alegre, mais franco, mais cheio de vida, muito mais riso quando de «creança».

E tudo porque é a vida que se inicia, que surge, que ainda não viu se apagarem as luzes da vida, a escuridão se fazer, a noite ser mais escura.

Ainda traz as luzes dos anjos.

Mas, êsses momentos nos fazem esquecer tudo!

Esquecer que os jardins com suas rosas e flôres também são vida!

Que os sorrisos existem em lábios francos e leais!

Que há sinceridade e desejos bons!

Entretanto, os vácuos do espaço também existem na terra.

São vácuos mais vazios, são quedas mais bruscas, são tropeços em abismos.

Os vazios que sentimos no espaço são bem mais suaves que os da terra.

Aquêles apenas deixam marcas.

Êsses penetram em nós como espinhos na roseira.

Aquêles são sensações orgânicas.

Êsses são vibrações mortas que ficam no mais íntimo de nós.

São o mesmo fenômeno, mas fundamentalmente diferentes!

Carlos e Dirce Souza, casal de nossa sociedade que está sempre pronto para uma noite de alegria.

magistral

o melhor

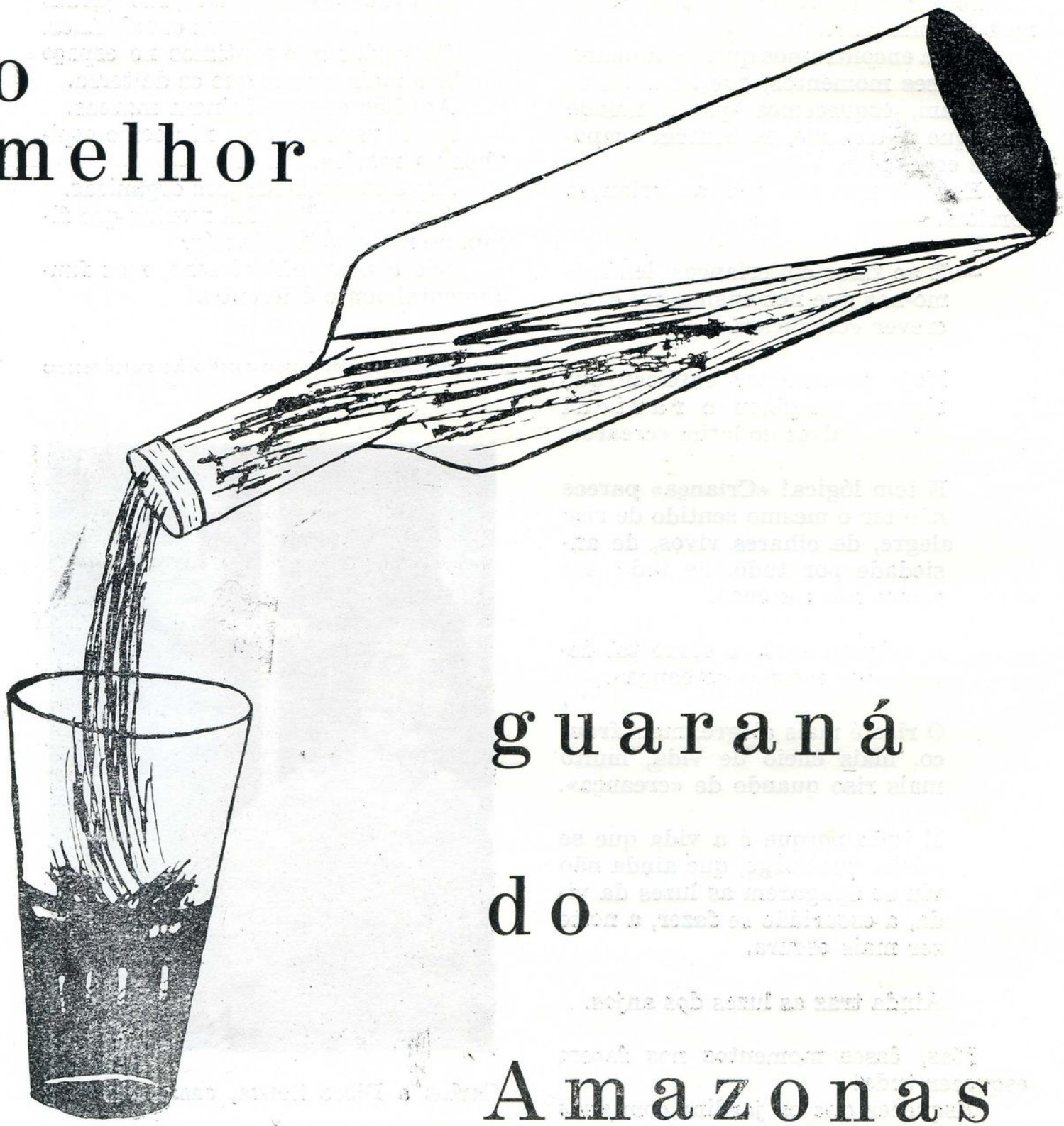

guaraná

do

Amazonas

OS 15 ANOS DE MÁRCIA MARIA

Com uma recepção padronizada em alto requinte, o distinto casal — senhor Djalma Pinheiro, comerciante de significativo relêvo no alto círculo do comércio e figura distinta de nossa sociedade, e espôsa D. Risoleta Pinheiro, dama de raras virtudes morais, brindou os amigos, no dia 22 de julho, pela passagem dos 15 anos de sua extremosa e meiga filhinha Márcia Maria.

Os presentes, amigos diletos, que foram levar uma distinta prova de carinho a boneca, ficaram encantados com a demonstração de apreço do gabarito de receber da aniversariante, a mimosa Márcia Maria e de seus pais casal — sr. e sra. Djalma e Risoleta Pinheiro.

MANAUS MAGAZINE congratulando-se com tão festivo acontecimento social, deixa patenteada nesta página, os desejos de felicidade a Márcia Maria, e que encontre o seu Príncipe Encantado para ser completamente feliz.

Nas fotos vemos a aniversariante e seus pais e no outro, a prezada família do comerciante Djalma Pinheiro — D. Risoleta — a linda Márcia Maria — e os jovens Deoclydes, Luiz Gonzaga e Antônio Pinheiro, legítimos herdeiros de um caráter sem jaça, que possui em verdade o Chefe Supremo da Clã.

Página Folclórica

NOEMY V. ROCHA

Numa remota antiguidade de séculos decorridos, os gregos tomavam os rios como divindades.

Representavam essas divindidades sob o aspeto de velhos vigorosos, tendo longas barbas e cabelos bastos e compridos. A cabeleira era ornada com plantas aquáticas, numa das mãos portavam um remo e a outra pousada sôbre uma urna.

Encontravam-se também naquela época longínqua, alguns deuses, que representavam os deuses-rios, sob a figura vigorosa de homens, tendo na cabeça cornos de touros, para significar a potência e fecundidade.

O filho de Hyperion e de Thya, o astro-rei, o Sol, imperava soberanamente nas alturas, orgulhoso e vaidoso passeava entre os astros em seu deslumbrante carro, ao qual as Horas estavam atreladas e Apolo o conduzia.

Lá do alto derramava seus raios luminosos levando a tudo e a todos calor e fecundidade.

Imediatamente e inferior a êle, vinha outra divindade — a Lua.

Eis que, de repente, Sol e Lua se apaixonaram e viviam juntos amando-se com ardor e doçura.

Porém, Tupã sentia a nostalgia do mundo despovoado e quis criar a humanidade e dar à terra o encanto que êsses sêres trariam.

Mas, compreendeu, entretanto, que as criaturas não poderiam suportar o fogo abrasador da paixão solar, excitada, pela meiga e amorosa Lua.

Então, ordenou que o Sol e a Lua tinham que viver eternamente separados. E, os dois amantes não tiveram remédio senão submeter-se à imposição de Tupã. Para o resto da vida viveriam afastados.

O Sol, másculo, continuou a brilhar sobranceiramente. Mas, a meiga Lua, triste inconsolável na tortura de sua desilusão, derramou copiosíssimas lágrimas. O seu pranto abundante era feito de gotas doces, vertidas de tão meigos e sinceros olhos. E, elas caíram no mar, mas, não puderam se misturar com a água salgada. De tôda aquela tristeza e desconsôlo, derretidos em lágrimas, que caíam da magestosa Lua, nasceu um rio espetacular, o maior do mundo em volume d'água — o rio Amazonas.

Êle foi descoberto em 1500, por Vicente Yanez Pizon, que lhe deu o nome de "mar-dulce".

Quarenta anos mais tarde, Francisco Orellana substituiu êsse nome pelo de "Amazonas". A razão dêsse descobridor dar nova denominação ao rio, prende-se ao fato dêle ter sido atacado pelos índios cumurús, cuja semelhança com as mulheres guerreiras, conhecidas pelo nome de amazonas, fê-lo supor, achar-se em presença delas. Êsse lendário rio, diferente dos outros, nasce de um lago, Lauricocha, na cordilheira dos Andes, com o nome de Maranhão, banha o Perú. Atravessa florestas vírgens do Brasil e vai lançar-se no oceano Atlântico. Na sua entrada no Brasil, chama-se Solimões. E, aí o pranto vertido da Lua, extravasou-se em correntes, rasgando o seio da terra, deu nascimento aos filhos do Amazonas, seus afluentes: Ucayale, Purús, Jutahy, Madeira, Tapajós, Xingú, Napo, Javary, Ica ou Putomayo, Japurá, Rio Negro, Trombetas, Para e Jary.

Rio incomparável aos outros sob todos os aspectos, nascido em misteriosas regiões, rasgando florestas virginais, dividindo-se em tantos braços, caudaloso, afoita-se agitado, arrastando o mar nas pororocas. Na sua imensa massa líquida abundam os monstros aquáticos. Mora em seu seio a cobra-Grande e balançam sôbre suas ondas as Yaras, entoando cânticos feiticeiros.

Na superfície enganadora das ondas crespas florescem as Vitórias-Régias e os Águas-Pés.

Rio assim, maior do que todos em extensão e no número de seus afluentes, pelas variegadas côres de suas águas e pelos mistérios contidos em seu seio, sòmente podia ter nascido do grande e infeliz pranto da eterna namorada, a infeliz Lua.

Há também uma outra lenda referente a êsse rio.

Conta-se que o filho do Sol, que ia casar-se com a filha da Cobra-Grande, mandou êste intervir por três guerreiros, que foram navegando até chegar às ondas tumultuosas, morada da Cobra-Grande, para que esta lhe desse a noite, para proteger os amores da filha com o filho do Sol. Êles chegaram temerosos, mas usaram de ardis, tratando-a com muito consideração e humildade. Então, ela deixou-os se acercarem e deu-lhes uma noz e que a levassem sem partirem-na e a entregassem intata a sua filha e então a noite se apresentaria. Mas, que não a partissem no caminho, que seriam castigados. Não respeitaram o compromisso assumido. Já perto donde deviam aportar, não resistiram a tentação de quebrar a noz para verem o que ela continha. Estão, tudo escureceu de repente, sombras sinistras bichos horríveis apareceram até êles chegarem.

Flagrante do casal Dr. e Sra. Antônio e Regina Frota de nossa sociedade.

Dr. João Martins da Silva é um homem simples e bom, que vem medrando sua vida num senso de honra e lisura administrativa, merecendo por isso, o respeito e o acato de todos que com êle mantêm laços de amizade ou que a êle recorrem em ocasião precisa. É uma reserva moral que o Amazonas possue pelo caráter reto e inflexível que orna sua personalidade, onde se destaca uma sensibilidade capacitada a transformar o mal em bem. Em todos os cargos que vem ocupando e na vida profissional de advogado e professor, tem grangeado o carinho e a confiança dos que, de perto, sentiram sua ação benéfica e desprovida de qualquer interêsse.

Dr. João Martins da Silva é um homem feliz, pelo próprio merecimento de suas qualidades afetivas, que o tornam um esposo exemplar, um pai carinhoso, um amigo sincero, enfim um valor verdadeiramnete humano.

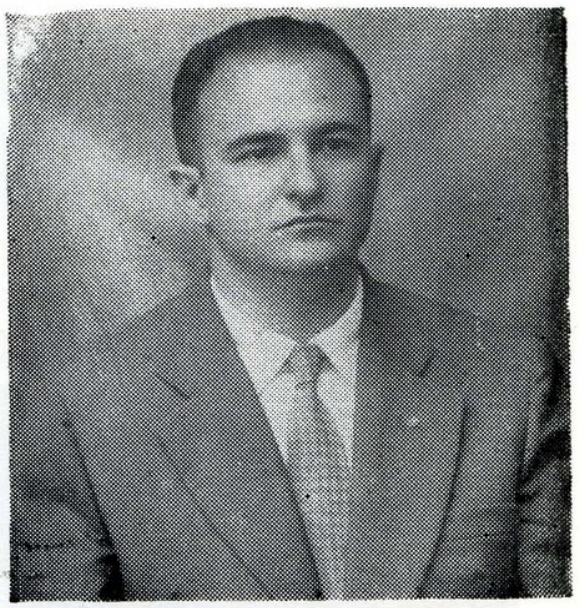

A estimada jornalista Lourdes Archer Pinto, ladeada pelos senhores — comerciante Manuel Terceiro e Carlos Augusto Carneiro, Tesoureiro e Presidente do Ideal Clube, respectivamente.

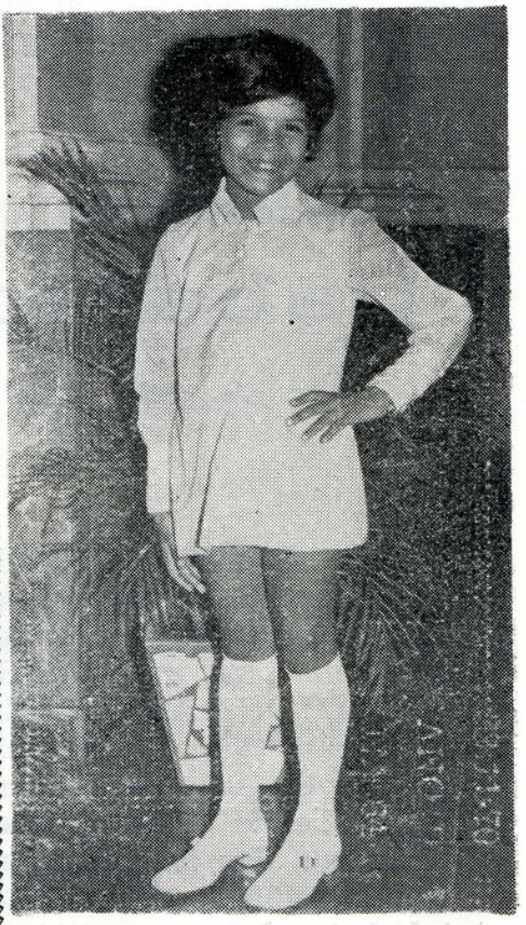

Flagrante da mimosa Sérvia Silvana Santos Pessôa Silva, filha do casal sr. e sra. José Almir e Zuleika Santos Pessôa Silva.

USINA RIAN

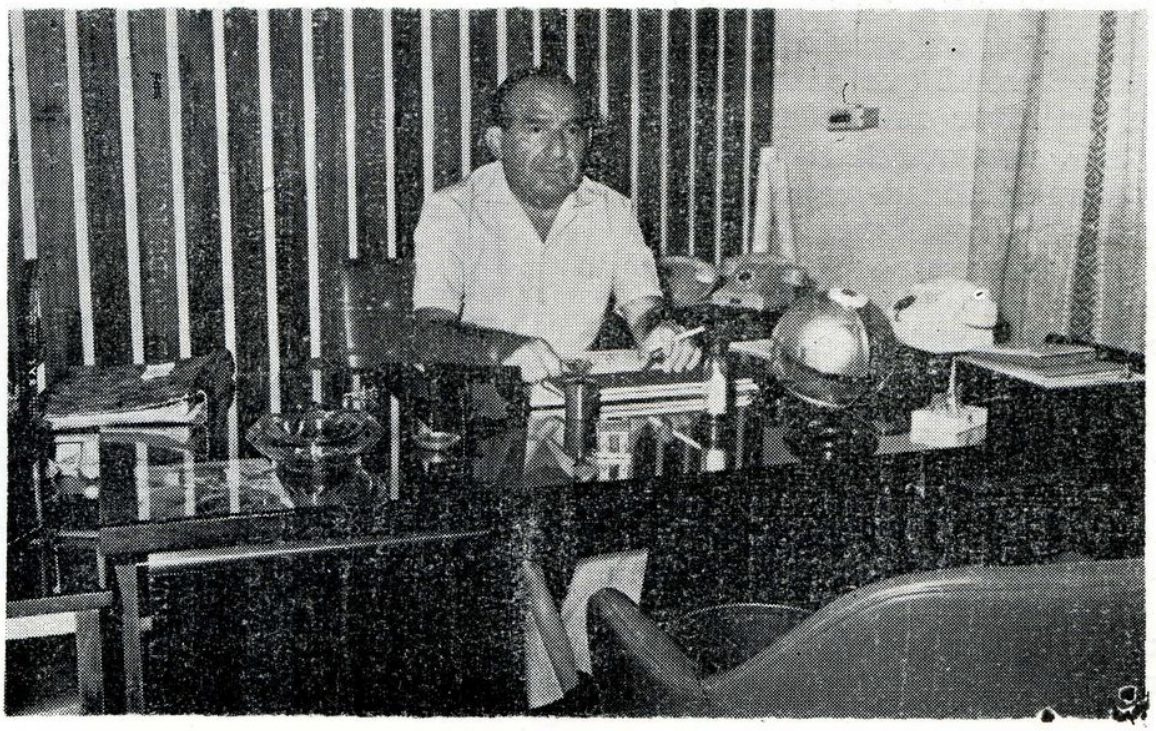

Flagrante — Em seu escritório confortável e muuito bem montado, vemos o Dr. Edgard Bandeira de Magalhães comandando com eficiência e descortino, o seu império de sal.

Quando uma clarinada de trabalho se transforma em estrela sideral

Dr. EDGARD BANDEIRA DE MAGALHÃES, representando energia e operosidade criadora, fundou, juntamente com o seu pai, Sr. FRANCISCO AUGUSTO DE MAGALHÃES, em 1947, a USINA RIAN, que possui a capacidade de beneficiar 60 toneladas de sal por dia. Tendo ainda em Camocim, no Ceará, uma das principais salinas, garantindo assim, o abastecimento quase total, do produto consumido na Amazônia Ocidental. Contando com 400 empregados, sua produção anual é de aproximadamente 20.000 toneladas, dentro da melhor e maior exigência da técnica e higiene moderna.

Como podemos ver nesse ritmo de próspero trabalho que empolga e envaidece uma população, se destaca o dinamismo de um homem Dr. EDGARD BANDEIRA DE MAGALHÃES, inspirada na sua elevada intenção de bem servir à sua terra natal, aplicando benefícios que são de grande necessidade da população, conseguindo caldear, dentro de sua personalidade, linhas marcantes de equilibrado trabalho, numa agilidade mental austera, vigilante e humana, desfrutando por merecimento, largo conceito no comércio e sociedade baré.

No fastígio efêmero que viveu o

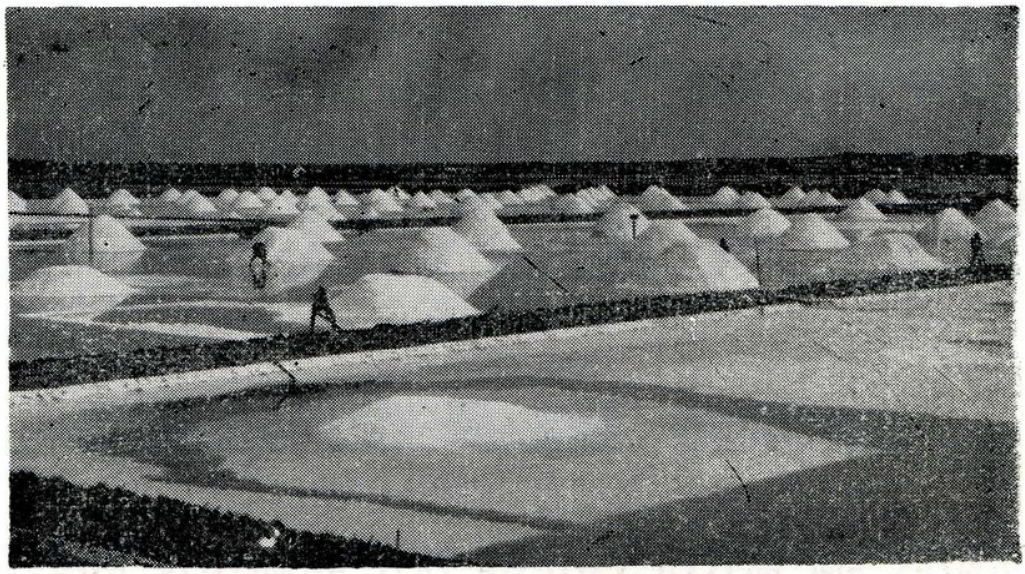

Vista parcial das salinas de Camocim, no Ceará.

Amazonas, no passado faustoso da borracha, se destacaram homens que deram o primeiro passo para o preparo de valores capazes de com mérito, traçarem uma trajetória brilhante e acelerada no desenvolvimento econômico da terra amazonense.

Dentre êstes, é de ser destacado, um homem de capacidade de trabalho ilimitada e extremamente dedicado a labuta que fundou a firma Francisco Magalhães & Cia. — Sr. FRANCISCO AUGUSTO DE MAGALHÃES, cujo objetivo básico, foi a comercialização de um produto que é suprimento fundamental à vida diária — o SAL.

FRANCISCO AUGUSTO DE MAGALHÃES dono de uma visão de trabalho admirável e fôrça moral spartana, legou esta parte de seu caráter sem jaça, a seu filho, Dr. EDGARD BANDEIRA DE MAGALHÃES, herdeiro dileto das altas qualidades de seu progenitor, que ao sucedê-lo, procurou impulsionar cada vez mais a USINA RIAN, mostrando assim, uma fibra que exulta e vibra pela vitória alcançada, pelo trabalho honesto e edificante.

Também queremos ressaltar o trabalho profícuo e produtivo dos Srs. Benilde Ubiratan Raposo da Câmara, digno Assistente da Diretoria e do saudoso José Ribeiro Costa, numa gratidão reconhecida ao muito que fizeram em prol do desenvolvimento progressivo da referida firma.

CASA DOS ÓLEOS LTDA.

IMPORTADORES

A Mais Completa Organização Em Comestíveis Do Estado

End. Teleg. ÓLEOS — Cereais, banhas e Salgados em Geral — Fone: 2-5426

Avenida Joaquim Nabuco, 770

INDAMAR S/A.

INDÚSTRIAS AMAZONENSES REUNIDAS

FABRICANTES EM NOSSA CIDADE DOS FAMOSOS APARELHOS:

Telespark

e

Carrier

Ercritório e Fábrica: Estrada do Aleixo, Km. 2
End. Teleg.: INDARSA — Fone: 2-1545

MANAUS —— **AMAZONAS**

Dr. Emídio Vaz de Oliveira, é um homem de linhagem e alto gabarito, que destacamos brilhantemente em nossas páginas.

Principal sócio da firma Oliveira, Barbosa & Cia. Ltda., representante da Varig, em nossa cidade, tem exercido com real grandeza tais funções, identificando-se pelo espírito de direção, concorrendo atualmente, com vigor e dignidade, para o crescente assinalamento do nosso campo industrial, numa participação de bens aplicáveis que possam reverter em índices de progresso, capazes de traduzir um nôvo estímulo à valorização do desenvolvimento econômico do Amazonas.

Ione e Ary, de 9 e 7 anos de idade, são os lindos netinhos do casal Irineu e Almedina Muniz, residentes em São Paulo.

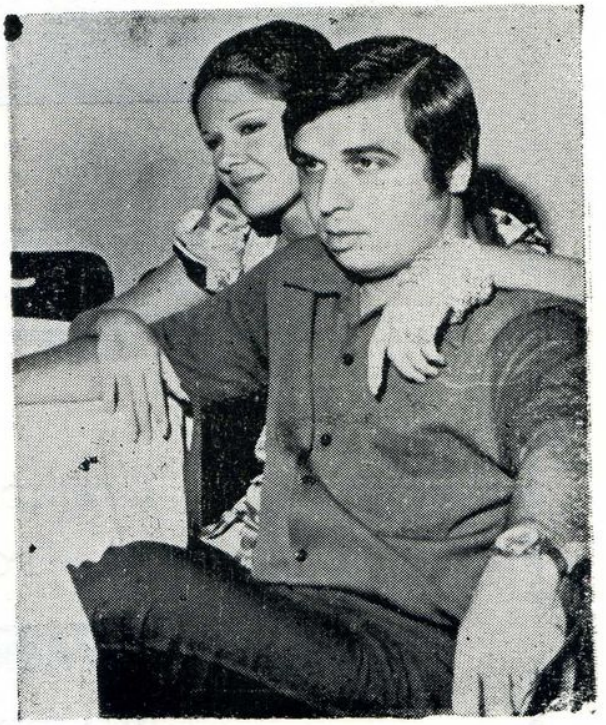

Clínio e Zezé Brandão, formam o casal ideal da nova geração, que enfeita as noite sociais de nossa cidade.

O BRASIL fabrica os melhores calçados do mundo. E a Fábrica IDEAL foi montada para fabricar igual aos melhores fabricados no BRASIL

FÁBRICA IDEAL

Marca dos calçados para homens: IDEAL e RIO PRETO
Marca dos calçados para senhoras: ETELMA e BELINHA
Marca dos calçados para crianças: LYNICE e ELINNE

SAPATARIA IDEAL

AVENIDA EDUARDO RIBEIRO, 444

FONES : 2-5334 e 2-5335

FÁBRICA DE PERERECAS

RUA DUQUE DE CAXIAS, 378 e 386

FONES : 2-2578 e 2-2579

MANAUS ——— AMAZONAS

— MOTO IMPORTADORA —

Vanguardeira Industrial do Amazonas

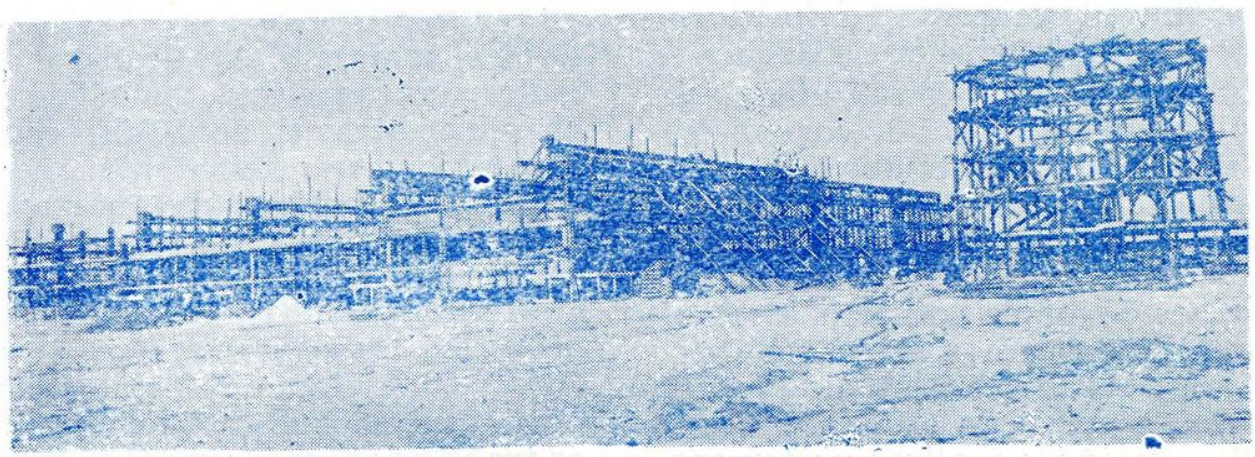

Vista do futuro Parque Industrial

O traço predominante do grupo que criteriosamente dirige a forte razão comercial MOTO IMPORTADORA, é o perfeito trabalho de equipe, onde prevalece o absoluto equilíbrio de ação.

Quem, sem pontos de vista restrito, olhar para o passado, não poderá deixar de condicionar o correto julgamento do crescimento dessa firma que no presente, representa quase um Parque Industrial de inegável pujança comercial, e em breve futuro, se transformará em uma grande potência industrializada.

Sua Diretoria é composta de quatro homens de inegável capacidade diretiva. São êles:

NATHAN XAVIER DE ALBUQUERQUE — Presidente, que dia a dia, vem demonstrando ser um homem equilibrado, sabendo conciliar admiràvelmente o cérebro e o coração, reunindo em si virtudes raras de homem de comércio, labuta e visão.

GERALDO MAGÉLA DANTAS — reune, com efeito, tôdas as qualidades essenciais aos planos de alta visão que agrupa e conduz o destino da MOTO IMPORTADORA, onde se destaca a sua probidade sólida.

JOSÉ MARIA TEIXEIRA — o mais jovem, porém dono de uma noção clara e perfeita relativo aos problemas do grupo. Valor positivo da nova geração, animado portanto, por um idealismo otimista, que lhe acentua ainda mais o coração boníssimo de amigo e chefe, devido a simplicidade que o faz um perfeito cavalheiro.

STEPHESON MEDEIROS — a mais nova aquisição do grupo MOTO IMPORTADORA, foi chamado para a Diretoria do mesmo, devido seu caráter adamantino reconhecido através de longos anos de vivência em cargos de confiança, os quais exerceu com lealdade serena e retilínea sem asperosidade, revelando continuadamente os mesmos traços que lhe acentuaram a personalidade e capacidade singular de trabalho.

Êste grupo é que vai construir com exatidão meticulosa, uma loja modêlo, que ficará na Eduardo Ribeiro, terreno da Fábrica Baré, com características de Grande Magazim, tôda feita horizontalmente, devido se encontrar na faixa de proteção do Teatro Amazonas. Terá 60 metros de frente. Para sua construção, foi procurado uma solução que valorizasse a madeira em todos seus vários recursos e aplicações. Serão empregados pilares e vigas de madeira

lavrada, fôrro de cedro e louro e grandes terliças. Paralelamente serão usadas vitrines de vidro temperado e vidro fumê, importados. Terá a **Credi Lar Teatro,** 2 pavimentos com 400 m de pé direito cada um, visto os vários desníveis que proporcionam pés direito duplos, fazendo assim, uma integração global dos diversos pesos e níveis. Planta do arquiteto Severiano Mário Pôrto, profissional de elevada proficiência.

Numa área de 1.300 m2, ainda sob a orientação profissional do engenheiro Severiano Pôrto, será também erguido um prédio de 5 andares, na Av. Eduardo Ribeiro esquina da Henrique Martins, seguindo às mesmas características modernas e de amplo confôrto, à semelhança do que falamos acima.

No que abrange a parte do Parque Industrial, o grupo da MOTO IMPORTADORA pretende realizar no terreno que possui em Flores, obras onde aparecerão as Fábricas de Refrigerantes e Cerveja — associados a Skol — de Gás Carbônico e Gêlo de primeira qualidade.

Inegàvelmente são projetos realizados quase, que deixarão sulcos profundos de amplas bases no que se refere ao desenvolvimento econômico da região e uma admirável previsão do futuro progressivo de nossa querida terra, comprovando assim a fôrça geradora de atividade no organismo do grupo da MOTO IMPORTADORA, que acredita na integração do Amazonas, no progresso das grandes industrializações que trarão novas perspectivas para a Amazônia Ocidental.

O grupo da MOTO IMPORTADORA, numa clarividência meticulosa, criou para seus 600 empregados, um serviço de Assistência Social de grande valia, que oferta aos mesmos, um sólido preparo humanístico que serve de base à formação de ótimos trabalhadores. Dirigido pela senhora Vitória Baraúna de Vasconcelos, seu precípuo objetivo é realizar programas de Bem Estar Social dentro da firma. E êsse serviço abrange:

ASSISTÊNCIA ALIMENTAR — Distribuiçoã gratuita de merenda nos dois horários e de leite, aos filhos dos empregados de 0 a 14 anos de idade.

ASSISTÊNCIA MÉDICA — Consultas gratuitas e exames de laboratório e radiográficos, mediante indenização de 50% das despesas totais.

ASSISTÊNCIA MEDICAMENTOSA — Receitas médicas onde o empregado paga sob o total, apenas 25%, cabendo o restante a emprêsa. Aquisição de óculos, o empregado paga apenas 50% das despesas totais.

ASSISTÊNCIA DENTÁRIA — Para os empregados das Fábricas Baré, Gêlo e Armazens Ajuricaba, o empregado paga uma taxa simbólica de um cruzeiro, através do SESI, conforme encaminhamento feitos pela Assistente Social. Para os demais empregados, em cirurgião dentista da escolha da emprêsa, uma vez por ano: os orçados até Cr$ 100,00, serão indenizados pela emprêsa; os trabalhos orçados entre Cr$ 100,00 até 3 vêzes o salário mínimo, serão indenizados em 50% pela emprêsa; os trabalhos orçados em Cr$ 300,00 até 6 salários mínimo, serão indenizados em 25% pela emprêsa. Os trabalhos orçados acima de 6 salários, poderão ser financiados pela CAEMI, dentro dos limites fixados no regulamento da Caixa, podendo o empregado fazê-lo em profissional de sua escolha. Caberá à Assistente Social, dentro dos critérios constantes dos itens acima, dar o parever e encaminhar os orçamentos para autorização da Diretoria.

CAIXA DE ASSISTÊNCIA AOS EMPREGADOS — Criada e em funcionamento, com regulamento próprio e destinada a atender aos empregados, concedendo empréstimos para fins específicos constantes do regulamento.

UNIFORME DE TRABALHO — Financiados pela emprêsa, e distribuidos dois por ano.

Ainda, mediante encaminhamentos feitos pela Assistente Social, os empregados do grupo MOTO IMPORTADORA, pertencentes as fábricas Baré, Gêlo e Armazens Ajuricaba, são atendidos no SESI, além da assistência dentária, da assistência médcia, pediatria, ginecologia e psiquiatria. Assistência Escolar, nas escolas supletivas pelo SESI; Assistência Jurídica, registros e casamentos, nascimento, etc.

A Diretoria ressalta, que a Assistência Social que presta aos seus empregados na forma da presente resolução é VOLUNTÁRIA, sòmente fazendo

jús a ela os empregados que demonstrarem interêsse nas funções que lhe são distribuidas dentro da emprêsa cessando êstes benefícios para os punidos durante o ano, sòmente voltando a ser atendidos no ano seguinte.

Como podemos ver, o grupo MOTO IMPORTADORA vem marcando uma era de evolução para o Amazonas, comprendendo que a grandeza de um País e o progresso de um Estado, estão a mercê da capacidade de industriais que constatem a sua elevação e categoria superior.

Contando com elementos de comprovada formação técnica, tôdas as atividades executadas obedecem a um meticuloso e bem delineado planejamento, enriquecendo assim o patrimônio amazônico, com amplos e modernissimos edifícios e fábricas dotadas de todos os requisitos indispensáveis à perfeita formação de imperativos para o desenvolvimento das indústrias.

Temos certeza que a clarividência e dinamismo do grupo dirigente da MOTO IMPORTADORA contará, por certo, com o apoio necessário de todos, para que sua marcha seja redentora, sempre crescente e próspera.

A dinâmica jornalista Maria de Lourdes Archer Pinto, ofereceu uma noite de requinte, na sua residência de Adrianópolis, ao grupo da Cruzeiro do Sul, e nessa noite de gala, destacamos a alegância sóbria, das senhoras Delcy Monteiro, Celeste Souza Lima, Marlene Souza e Dirce Souza.

As 15 Primaveras da Maria do Perpétuo Socorro

O baile de 15 anos da mimosa Maria do Perpétuo Socorro Souto Mayor Conde Quintas, foi um acontecimento de grande beleza, levado a efeito no salão luxuoso do Bancrévea Clube.

A linda aniversariante estava graciosamente vestida no seu leve comprido, onde sobressaia o ar angelical da charmosa Maria do Perpétuo Socorro.

Tão grata festividade, foi abrilhantada pelos amigos que foram levar um pouco de carinho à suave e jovial aniversariante, que além de uma primorosa festa, ofereceu aos convidados, um requintado serviço de mesa, do chefe Pereira, que como sempre, ofereceu iguarias de fino gôsto.

O casal Adolfo Conde Quintas e D. Zulma Souto Mayor Conde Quintas, estava radiante de alegria e felicidade no dia 4 de setembro, quando da comemoração dos 15 anos de sua caçula, mandando rezar uma missa em ação de graças, na Igreja de São José, desejando assim, as bênçãos de Deus para a meiga Maria do Perpétuo Socorro.

O cerimonial que marcou indelevelmente o coração da linda princezinha Maria do Perpétuo Socorro, constou da tradicional valsa, dansada com seu papai, manos e os 14 jovens que, juntamente com 14 senhoritas, formavam a coôrte belíssima da caçula da família Conde Quintas, quando a Maria do Perpétuo Socorro, trocou os sapatinhos baixos pelos altos, entrando para o mundo das jovens, deixando a infantilidade dos anos decorridos.

Menina-môça inteligente e vivaz, cursa a 3.ª série do Colégio Brasileiro, onde vem se destacando pelo amor aos estudos.

O senhor Adolfo Conde Quintas, é um homem simples que se impôs na vida pelo trabalho digno e honrado, conseguindo por isso' louros e vitórias que o tornam estimado no meio de seus colegas da Secretaria de Fazenda, onde ocupa a destacada função de Fiscal de Rendas.

A linda Maria do Perpétuo Socorro e seu papai, sr. Adolfo Conde Quintas, quando se apresentaram no salão, para dansar a tradicional valsa.

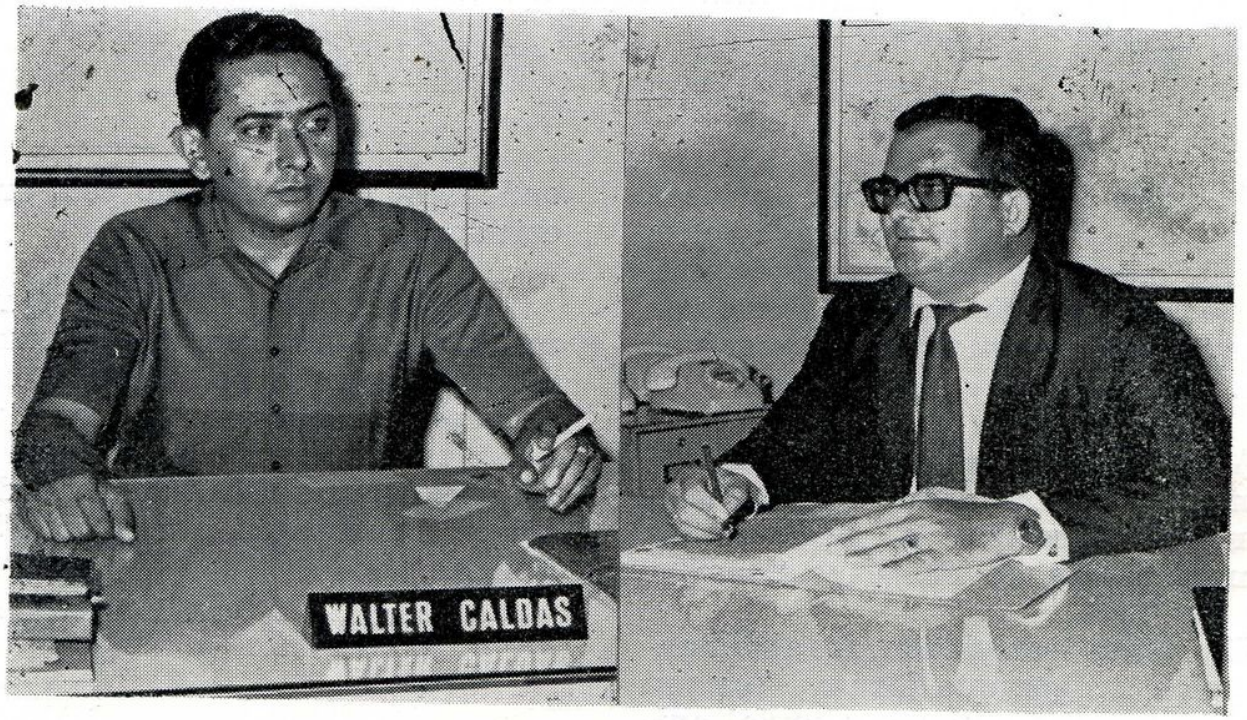

Existe em Manaus dois advogados que não esmorecem ante a mais exaustiva tarefa profissional — Drs. Ritta Bernardino e Walter Caldas, pesquizadores minuciosos e pacientes com os casos que lhes vêm a mão, procurando estudá-los em todos os aspectos para uma melhor solução, trazer-los a luz da compreessão, num espírito honesto de luta e veracidade.

Com escritório confortável no Edifício Lobrás, os dois causidicos têm se evidenciado pela inteligência lúcida e maleável, vivaz e arguta que penetram fàcilmente na essência das causas a defender, qualificando assim, como profissionais competentes.

O sucesso alcançado devem sòmente ao espírito de elevada orientação, que facilita sobremaneira, a tarefa que lhes é apresentada, a qual é resolvida com eficiência e honestidade.

No clichê, vemos os dois advogados Drs. Ritta Bernardino e Walter Caldas, no moderno e confortável escritório, localizado no 5.º andar da Lobrás.

CURTUME CANADENSE LTDA.

TELEFONE: — 2-3811

FÁBRICA: Bairro de São Raimundo

TELEFONES: — 13-70 — 2-3814

Simontex Comercio e Industria Ltda.

Peças e Acessorios para qualquer marca de automovel

Rua Henrique Martins, 267 — Inscrição 01305

Manaus —— Amazonas

Lúcia Helena completou 15 anos

Os 15 anos da mimosa menina-môça Lúcia Helena, acontecido no dia nove de setembro, foi marcado com uma bonita noite de festa, onde o mundo social fêz presença.

Lúcia Helena festejando o acontecimento, por entre as mais calorosas e expressivas manifestações de afeto, estava muito feliz, esfusiante de graciosidade e ternura, distribuindo, ao seleto círculo de amizade, sorrisos que falavam de sua íntima satisfação.

A boneca é filha do casal amigo, professor Garcitilzo e Aglaé do Lago Silva, família estimada e tradicional do Amazonas, que se vem destacando pelo real merecimento moral que desfruta.

Lúcia Helena dansou a valsa, com seu pai, exuberante de alegria, por atingir a idade em que deixa de ser criança, para se transformar numa linda menina-môça.

Nos flagrantes vemos a suave ternura Lúcia Helena sòzinha e com os seus queridos pais.

— Se as mulheres são capazes de amar mais uma vez, não cometem nunca o êrro de amar duas vêzes o mesmo homem... principalmente quando êsse homem provou não ser digno do seu amor.

— É melhor renunciar, que agarrarmos sofregamente uma felicidade que sempre é empanada por uma sombra.

— Silêncio é a voz do coração. É no silêncio que está resumida a vida do coração.

Casanova

Comanda a Moda Masculina

Tudo para o Homem Elegante

UTILISE O NOSSO CREDIÁRIO

5 PRESTAÇÕES
PELO PREÇO DE À VISTA

Estoque permanente de
Camisas de Malhas
Rhodiela

Casanova

Avenida Eduardo Ribeiro, 583 — Fone: 2-2648

A Grande Noite

NILCE

A grande noite, em seu límpido simbolismo de grandeza e humildade, oferece ao mundo o melhor exemplo de diálogo para o nosso dia-a-dia.

No Natal, há uma melodia excepcional no ar, que se infiltra nos corações tornando a humanidade mais humana, mais verdadeira, mais pura e a semana que antecede o Natal, é tôda ela repleta de amor, carinho e alegria.

Como se, libertos enfim do pânico, parados entre o ontem e o amanhã, homem e mulher se reconhecessem e se perdoassem mutuamente, tôdas as faltas, todos os deslises e se irmanassem num hino de amor e fé.

Noite de Natal! Quem não tem uma doce recordação de uma noite de Natal, quando tôda a família esquecendo divergências se reunem alegremente, para festejar o nascimento do meigo Jesus e alegrar também, os corações daqueles que já cansados da lida diária, sentem a mesma alegria pelo nascimento do doce menino, que nascendo numa estrebaria, deu-nos o maior exemplo de humildade e solidariedade humana. Já dizia Manoel Bandeira, o poeta, O nosso menino — nasceu em Belém — Nasceu tão sòmente — Para querer bem.

Nenhuma festa do ano fala tanto ao coração de todos como a doce festa do Natal. Aquela em que Deus vem ao nosso encontro, na imagem de uma criancinha humilde, pedindo proteção e amor. Por isso é que o Natal enternece mesmo aquêles que não têm fé, pois no Natal, está o mistério da família e tôda a humanidade, fica a serviço da criança.

Os que vêm um Deus naquele menino entre as palhas, bem compreendem que tudo lhe esteja a serviço, mas, o que Deus quis, nascendo assim, foi que a cena de sua chegada, cada ano repetida, despertasse os sentimentos que cada um traz dentro de si. Felizes aqueles que na noite santa podem junto à mesa, orar e reunir todos aquêles que fazem da família algo sagrado e verdadeiro.

E assim, amigos, na noite bela de Natal, sonhemos com um mundo melhor, onde haja um teto confortável para cada recém-nascido, onde haja um berço mais macio que a manjedoura de palhas e olhemos as crianças, que nascem nas creches e muitas vêzes são abandonadas, porque a miséria lhes ronda a cabana. Mas, peçamos antes de tudo ao Menino Jesus, que nunca falte aos outros meninos aquilo que lhe sobrou: a ternura da mãe, a proteção do pai e a proteção divina.

Natal! . . No Natal há sempre alguém, que relembra alguém, pensando em velhos tempos, velhas alegrias e velhas e inesquecíveis amizades.

Coração Humano

DOMINGOS OLIMPIO

É um teatro em que representam tôdas as cenas, das mais trágicas às mais burlescas. É um manequim a que se acomodam tôdas as máscaras, a do tirano e a do hipocrita. É um instrumento em que tôdas as cordas vibram, e que nem sempre anda afinado. Umas vêzes, restrito e quieto como o altar em que só pode estar um santo, outras vêzes amplo e bulhento como uma hospedaria em que entram caras novas todos os dias.

E nada lhe altera a natureza. Puro e sereno como o céu sem nuvens, negro e sombrio como uma noite de tempestade, é sempre o mesmo coração humano.

Fala uma língua que em tôdas nações se entende, mas de que ninguem pode fixar regras. Aninha tôdas as virtudes e todos os vícios, tendo uma moral sua, que o leva com igual impulso, pelo bem ou pelo mal, para o fim almejado: a satisfação do EU.

Aquilo mesmo que se combinou chamar abnegação, sacrifício, é o egoismo depurado, a quinta essência do gôzo, que consite em sofrer, para ter o prazer de evitar o sofrimento àquele a quem o coração se dedica.

Eu creio que no coração humano há um germen de tudo o que há de bom e mau na nutureza: o suco de tôdas as plantas, as que nutrem e as que matam; um pouco de todos os animais indistintamente, leões, e cordeiros, o pelicano e o abutre, os que voam e os que se arrastam; as mariposas, que morrem na luz, e os micróbios, que nascem na podridão.

Como estranhar que êle seja sublime e covarde, adorável e repugnante, heròicamente grande ou microscopicamente mesquinho?

NOVAMAZON IMPORTAÇÃO & EXPORTAÇÃO LTDA.

O F E R E C E:

À elegância feminina e masculina, lindas e distintas

JÓIAS ITALIANAS

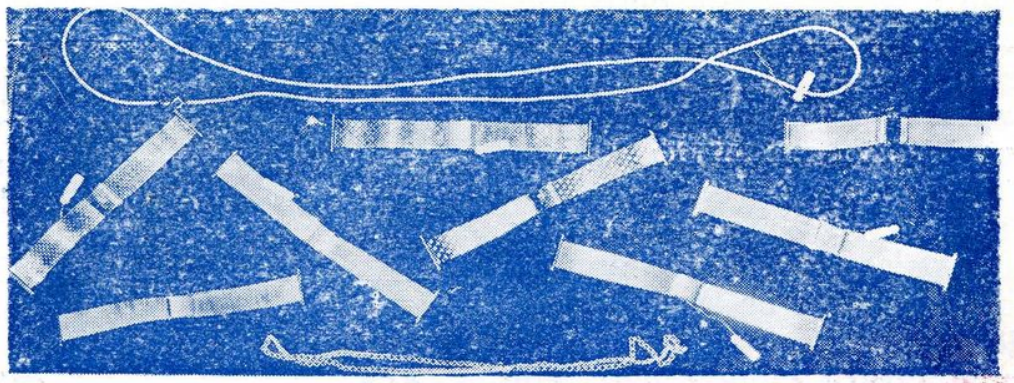

Pelo melhor preço da praça você encontrará em

NOVAMAZON IMPORTAÇÃO & EXPORTAÇÃO LTDA.

a obra prima da joalharia italiana.

Avenida 7 de Setembro, 601 — Fone: 2-0756

Pedido de Natal

MIRO MOREL

Papai Noél, meu bom velhinho,
Tu que alegras os pequeninos,
No dia em que Jesus nasceu,
Trazendo-lhe bolas, carrinhos, petécas,
Trens de ferro, micos, bonecas...
Enfim,
Brinquedos os mais variados,
Traze
Também p'ra mim,
Papai Noél,
O que bem pouco custará carregares na sacola.
É leve demais, dizem.
Porém,
Alegra e consola
Aquêle que a tem.
Eu, Papai Noél, sou pobre;
Bem mais pobre
Do que aquêle meninozinho
Que não tem um sapatinho
Para à porta deixar!...
Do presente que careço,
Inda não sei qual o seu preço
Porque nunca o conheci!
Mas, sei que tu,
Sòmente tu
M'o podes dar!
Confio em ti!
Neste Natal,
Virás devagarinho,
Com teu bastãozinho
Bater em minha porta
E acordar est'alma quase morta,
Sem calor, sem esperança
E deixarás como lembrança
Aquilo que procuro
Por farmácias, lojas, bazares
E não consigo encontrar...
Eu te suplico, por piedade!
O que eu quero,
Papai Noél,
Se chama FELICIDADE
E faz o coração cantar.

Eterna Ausência

VIOLETA BRANCA

Quando saí em busca do amado
meu corpo era branco como as açucenas
minhas mãos sabiam carícias
mais leves do que a brisa sutil das madrugadas,
correndo sôbre o campo coberto de avencas.
Meus seios guardavam o morno perfume
de frutas amaduradas
e o meu beijo alimentava como o pão.
Cantava acompanhando a sonora música
das águas mansas
e soltava meus cabelos ao afago do sol.
Como eram grossas e escuras minhas tranças...
As árvores floriam e as flôres morreram,
os pássaros enchiam de azas claras
e emigraram para o outro lado do mar.
O contorno das sombras se abrigou nos caminhos
e a presença do Amado se confundiu pelas sombras.

BRINDE

Tomarei tua cabeça entre as mãos
como uma taça, e transbordando
o verde champagne dos teus olhos
sob os meus lábios.
Me olharei no cristal dos teus olhos
e verei minha imagem refletida no desejo
que efervesce.

E beberás em meus lábios entreabertos a minha vida
até que teus olhos fiquem vazios e ausentes...
Até que me sintas leve e gloriosa como uma taça
de cristal transpassada de luz
num brinde a êsse segundo êxtase imortal...
Uma taça que, por êsse segundo final, espatifada
num grito de prazer esp'êndido e triunfal...

Tua cabeça entre minhas mãos será a taça com que
brindarei nesse segundo, o destino do amor
no destino do mundo!...

O Julgamento do Coração

AUGUSTO DOS ANJOS

O coração está sendo julgado.
A consciência é Juiz. Assiste o Amor.
E, sendo o Ódio elevado a Promotor,
A Constância defende o réu culpado.

"Condenai-o Juiz, por ter roubado
um beijo!" — eis o que assevera o acusador
A Constância repele: "Ouvi, Senhor,
dar beijo em quem se ama é algum pecado?

Um silêncio se fez na sala imensa,
e o Juiz, muito calmo e sàbiamente,
proferiu com vagar esta sentença:

"Pelo crime de amor que praticou,
eu condeno êste réu tão inclemente
a devolver o beijo que roubou!"

IRAGEM

RAUL DE LEONI

Que sabemos um do outro? Quase nada.
Entretanto tu foste em minha vida
a página mais bela, a mais vivida,
que o Destino escreveu, mais caprichada.

Em meio à minha marcha dolorida
nos desertos da longa caminhada,
foste aquela miragem entrevista,
um pouco de coragem reavida.

Mas, da miragem apenas entrevista
dêste deslumbramento de um segundo,
tál saudade ficou em minha vida,

Que, numa dor, sofrida sem alarde,
arrasto agora, em trapos pe'o mundo,
um coração mais só, e mais covarde!

BRUMEL ROUPAS

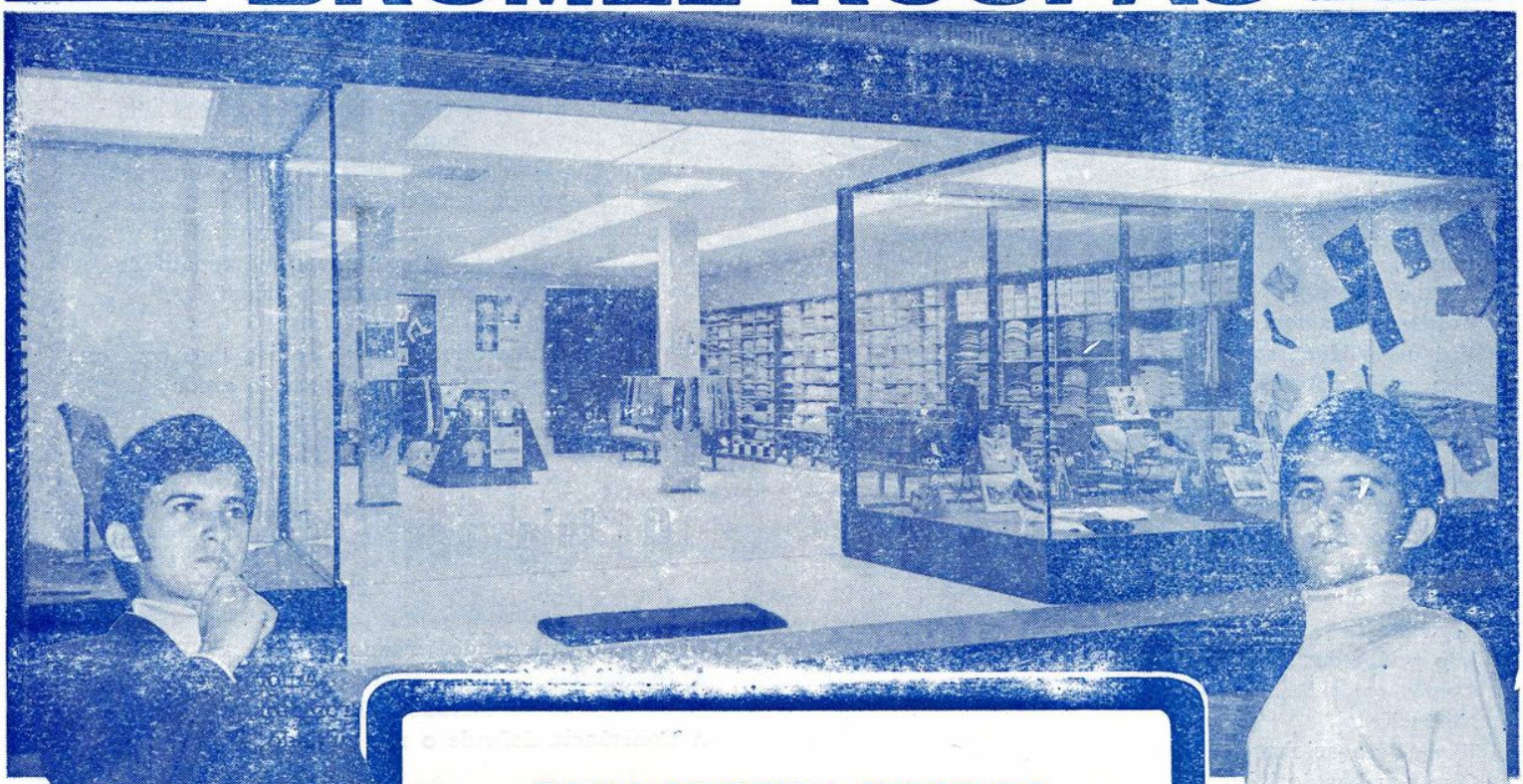

PARA MELHOR SERVI-LO

NO CORAÇÃO DA ZONA FRANCA

FABULOSO ESTOQUE DE CALÇAS,

CAMISAS, SAPATOS, ROUPAS,

GAVATAS, TUDO PARA A

ELEGÂNCIA MASCULINA

COM AS VANTAGENS

— DO —

CRÉDI Brumel

AV. 7 DE SETEMBRO, 766 - TEL. 2-4243
R. HENRIQUE MARTINS, 86 - TEL. 2-0731

Pequeno Cântico da Felicidade

Escreve DENISE

Como a realidade da vida é boa e bela, quando a certeza do amor enfeita os dias que passam entre os momentos de carinho indeleveis, de compreensão terna, onde os segredos, todos êles, são jogados à mesa como carta de baralho que logo se mistura com as demais...

Viver com alegria, cantar os sonhos com sentimentalismo profundo, sentir carícias meigas, matando as dúvidas doridas, com a realidade que envez de marcar, dilata o sofrimento igual rio cheio de diferentes braços...

Como é belo perdoar tudo... esquecer tudo... colocar tudo nos seus devidos lugares e transformar a vida numa deliciosa união de duas almas, unidas num mágico motivo musical, num ritmo puro e cheio de suavidade e enlêvo... pertencer a alguém como um poema imortal, numa revelação mútua de anseios e quietude...

Saber que junto ao meu coração, sempre estará o teu, mesmo que a ausência coloque a distância entre nós... ser tua num compasso igual... nôvo e repleto de delicada harmonia...

Retirar do espírito o embrutecimento mesquinho que o destino oferta no baixo sentimento do ciúme. Amar... eis a vida em si. Amar com afeto puro e grande, ter convicção de possuir meios infalíveis para assegurar uma felicidade absoluta, sem sombras ou fantasmas deixados ao longe da caminhada...

O amor é belo quando revestido de sentimento e carinho, e é êste amor que agora eu conheço e quero, entendo e aceito. O meu coração está envolvido pela imagem de um sentimento puro e profundo na grandeza que só a vida destruirá.

O amor é sublimidade de alma, é doçura cariciosa que guia os nossos passos para uma alvorada feliz. Tôda a beleza e o encanto do terno, é-nos descoberto pelo amor na sua essência divina onde a afetividade se projeta numa ascensão firme e recíproca.

Em ti compreendi o amor, a suavidade da vida... abandono total dos sentidos que vibram e chamam voluptuosamente pela pessoa amada. Como é salutar, depois de tanta incompreensão, sentirmos novamente a esperança e a vida dentro de nós, palpitando e dando-nos nova fé, pelo muito de ternura que nos é oferecido...

Eu te amo vida porque me mostrastes a verdade do mundo, na aparência sublimada do amor e da ternura mansa, que prende e tudo perdôa.

Eu te amo vida, e a ti, contrita, confesso a minha alegria de viver!

Whitecal

Massa mineral — própria para pinturas, rebôcos, estuques, etc.

DISTRIBUIDORES NA AMAZÔNIA

J. A. CASTRO & CIA.

Rua Lobo D'Almada 322|8,

Fones: — 2-3820 e 2-0901

WHITECAL

Manaus Amazonas

MUNDO MODERNO

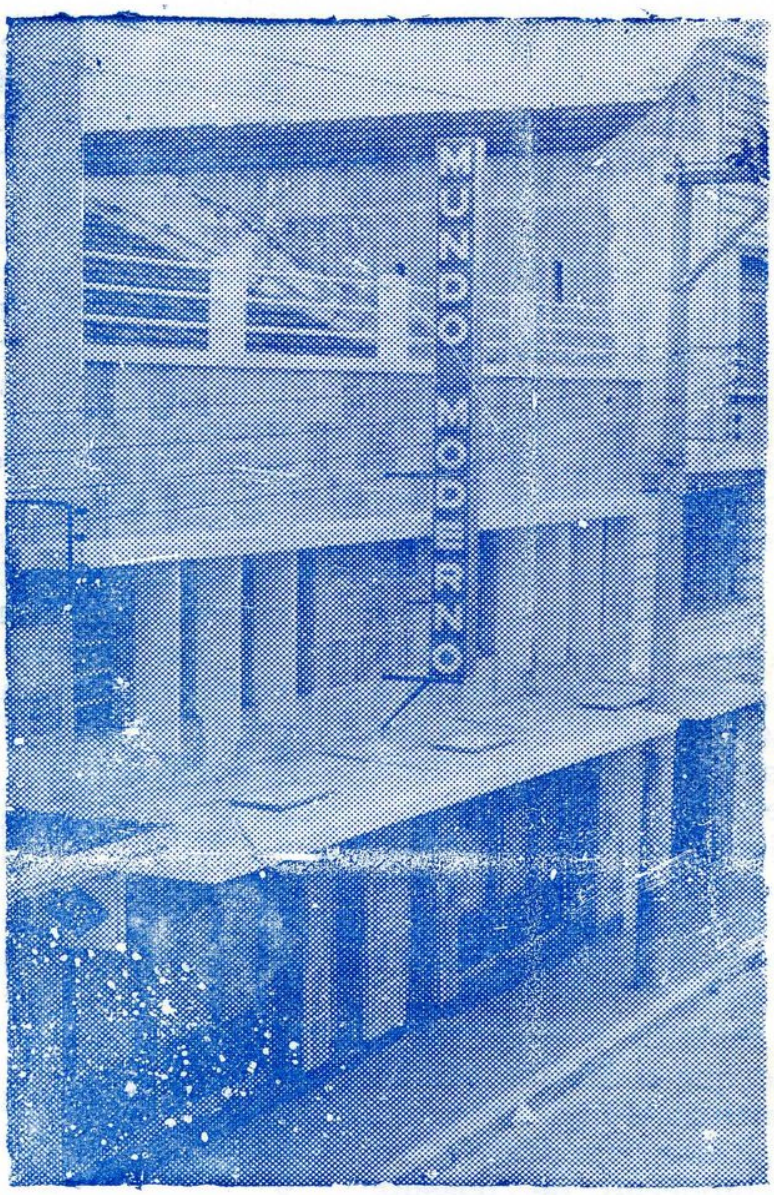

ORGANIZAÇÕES HENRIQUE

Lição de Geografia

ENEIDA MORAES

E com o dedo rosado,
o garotinho de olhos vivos, dizia:
— E aqui? aqui é o Pará?
e lá também tem sol?
lá também tem casas?
também tem gente?
o mapa do Brasil, aberto ante seus olhos
parecia um brinquedo
de côres vistosas
êle via espantado e
ouvia encantado
o que a sua mamãe lhe contava,
daquele imenso presunto...
— Tudo isto é o Brasil, meu filho,
ali é o Norte,
aqui é o Sul!
Do Norte ao Sul
todo êle é uma fôrça magestosa,
um deslumbramento maravilhoso.
No Norte, as lendas são lindas,
são lindos os sonhos,
lindos os dias,
as noites frescas e claras.
Lá há homens que são heróis,
há mulheres que são santas...
Olha aqui:
PERNAMBUCO!
Recife, é uma cidade linda,
risonha e cheia de água corrente.
Vê: CEARÁ, RIO GRANDE DO NORTE, ALAGOAS...

Tudo é BRASIL!
Olha aqui o MARANHÃO!
Maranhão é uma saudade, uma esperança.
Aqui é o PARÁ!
Pará, AMAZONAS
e os dois sabes, meu filho, são a AMAZÔNIA!
Sabes o que o Amazonas e o Pará, são?
uma história... um deslumbramento...
uma quantidade de cousas lindas!
crenças, sonhos, esperanças, desejos...
Na mata verde,
há pássaros que cantam
hipnotisando homens e feras.

Meu filho, o Brasil do Norte,
ainda é tão desconhecido por todos nós...
e é tão grande, tão rico de luz, de côr harmonia!
Se o Brasil do Sul é uma glória,
O Brasil do Norte, é a ESPERANÇA VERDE
e linda de todos nós!
É a maravilha de todo o nosso imenso PAÍS.

Eli Benzecry e Tônia Seixas, num flagrante feliz.

Diálogo Triste

BASTOS PORTELA

Evoquemos os dois o Passado. Que dizes?
O Passado?... É a legião de horas más ou felizes
Horas de amor... horas fatais... horas perdidas
Na velha solidão, das cousas esquecidas...

E o presente?... É a hora azul, que desfila sorrindo.
Uma hora azul?
Azul e rosa... É um sonho lindo...
É a tua mocidade, é o teu rosto bonito
É a fuga de uma estrêla, a correr pelo infinito.

E o Futuro? Afinal, que dirás querida?
O Futuro?... És tu, que hás de passar,
com as outras, mais tarde..
Sou eu que por meu turno hei de ser esquecido...
E hei de chorar talvez, como um covarde...

É nas pequenas coisas que se deve experimentar os caracteres: quando se quer saber de que lado sopra o vento, não é uma pedra mas sim uma pena que se atira ao ar. — *LADY HAMILTON*.

Que há de especial numa viagem pela Varig?

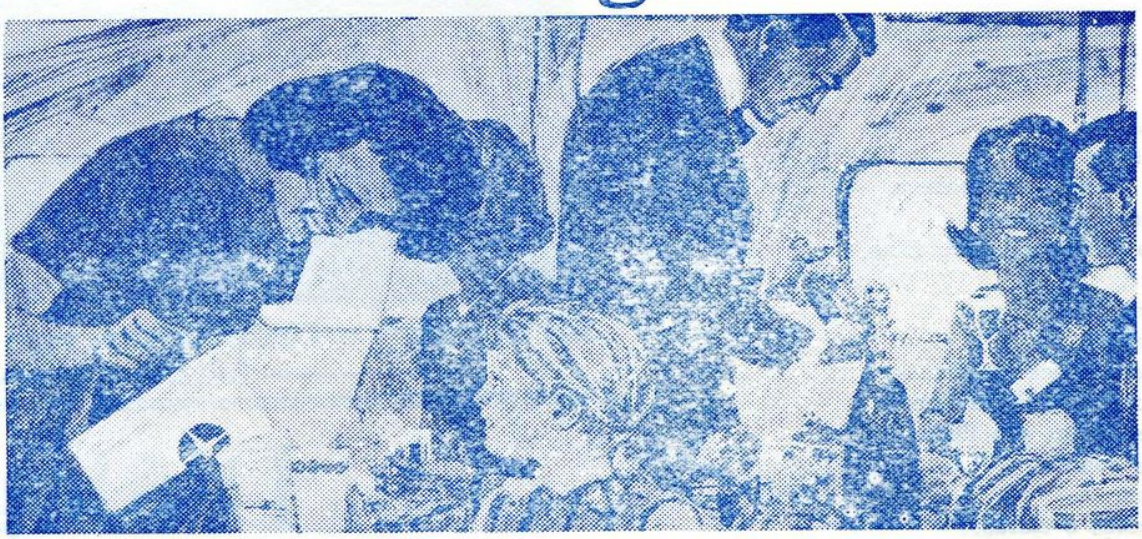

A atenção pessoal das comissárias. Os drinks, os hors d'oeuvres, os menus que elas servem. Viajar é bom. Mas melhor ainda é viajar bem.

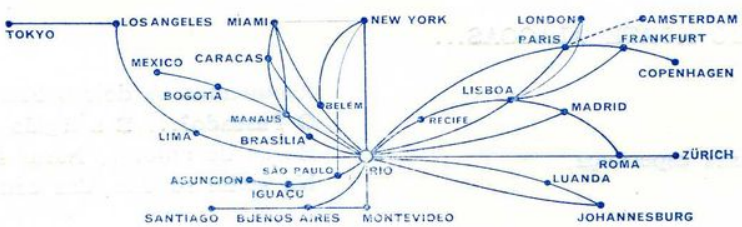

CONSULTE SEU AGENTE IATA DE VIAGENS OU

VARIG

IATA
QUALIDADE EM TRANSPORTE AÉREO

A PIONEIRA DA AVIAÇÃO COMERCIAL DO BRASIL

ASCENSÃO E GLÓRIA DE UM POETA

Genesino BRAGA
(Da Academia Amazonense de Letras)

Um pernambucano que conhecemos em 1954, no Recife, pontificando com o esmalte do seu talento e da sua cultura no plenário do Congresso de História, do Tricentenário da Restauração, — êsse pernambucano luminoso e imaginoso, a quem desde então passamos a admirar através de seus versos musicais, de sua poesia translúcida e reflexa; êsse pernambucano de finíssimo temperamento literário é o ocupante, agora, da Poltrona que outro pernambucano da alta estirpe do pensamento deixou vaga, na Academia Brasileira de Letras.

Mauro Mota, o poeta das graças verlaineanas das «Elegias» e o prosador da fidalguia verbal de «O Pátio Vermelho», sucedeu a Gilberto Amado na poltrona acadêmica n.º 26, de que é patrono, na Casa de Machado de Assis, o poeta Laurindo Rabelo. E a justa sucessão, que foi obra mais de um grupo de escritores eminentes, admiradores e exaltadores da obra e do valor cultural do menestrel da Mauricéia, teve acolhida com os aplausos unânimes dos pontífices da Ilustre Companhia.

Foi o nosso saudoso colega Jorge Abrantes, ao tempo Presidente da Associação Pernambucana de Imprensa, quem nos aproximou de Mauro Mota, certa tarde, a um canto do amplo salão das reuniões plenárias do Congresso, no Ateneu. Já o conhecíamos através de seus belos poemas e através, também, do que dêle nos referiam, com todo o calor do seu aprêço, amigos outros como Gilberto Osório de Andrade, Césio Regueira, Élfego de Sousa, Luís Nascimento, Jordão Emerenciano, Edson Nery e outras abelhas doiradas que apuravam o mel das idéias nos favos da imprensa maurícia. A êsse tempo, Mauro Mota trazia o coração lacerado pelo trespasse, havia pouco, de alguém que lhe era muito caro ao imo afeto. Mas, homem forte, guardava só para si a sua tristeza, mantendo-se correto e natural nas atitudes da vida exterior. Conhecemo-lo assim: a distinção, a sobriedade, os traços bons do pernambucano autêntico. Nada da figura convencional do nordestino, tão deformada, às vêzes, pelos traços da caricatura. Nêle, nos seus gestos finos, na sua voz polida, na sua maneira educada de tratar, parecia-nos estar disciplinada em cordialidade diplomática a arrogância tão dita dos homens da sua região. Não havia nêle as expressões de bravata e valentia. Das tradições regionais, o que nos oferecia em si o homem, bem como o poeta, era sòmente o que nelas há de gracioso e encantador. Nunca vimos ninguém mais equilibrado nas qualidades brasileiras.

Naquela tarde de julho de 1954, em que conhecemos Mauro Mota, havíamos adquirido, momentos antes, em uma livraria da Avenida dos Guararapes, exemplar de seu primeiro livro de poemas: o «Elegias», que escrevera logo após o falecimento de sua primeira mulher e recebera o prêmio «Olavo Bilac», da Academia Brasileira de Letras, e o prêmio «Oton Bezerra de Melo», da Academia Pernambucana de Letras. Tomou-nos das mãos o exemplar, para depois no-lo devolver com bonita e sensibilizadora dedicatória, em que referia o ar-feitiço da sua sedutora Mauricéia. Estava a seu lado Carlos de Lacerda, então ali de passagem, integrando um

S. MONTEIRO & CIA.

RUA QUINTINO BOCAIUVA, 73/91

AV. GETÚLIO VARGAS, 700

RUA MARQUÊS DE SANTA CRUZ, 235

AV. LEOPOLDO PERES, 624

RUA HENRIQUE MARTINS, 93

RUA BELÉM, 1876 - Cachoeirinha

AV. EDUARDO RIBEIRO, 473

grupo da Escola Superior de Guerra, o qual, lendo o escrito, de tal modo se enterneceu, que fêz questão de o subscrever. Entre tantas coisas preciosas que temos perdido, na vida, está êsse exemplar das «Elegias». Mas, temos aqui um de seus sonetos, — a «Elegia n.º 2», — dos mais belos que já se compôs com os aromas e o lirismo da nossa amorosa «flor do Lácio»:

Eternizo os teus últimos instantes:
quero esquivar-te ao derradeiro arquejo;
quero que, aos meus ouvidos, ainda cantes
nossa canção de amor, quero; desejo

ter-te ao meu lado como tinha dantes.
Na fronte exausta do outro mundo um beijo
sinto. Foi de tua alma. Bem distantes,
seus cabelos castanhos soltos vejo.

Tinha a certeza de que voltarias.
Ouviste a minha voz e de mãos frias
chegas ansiosa! (Foi tão longa a viagem!)

Que palidez na face! Infelizmente
busco abraçar-te. Foges, que és sòmente
sombra, perfume, ressonância, imagem.

Mauro Mota, desde a juventude, fêz-se jornalista, iniciando-se no jornal pernambucano «Diário da Manhã», quando ainda era estudante de Direito no Recife. Passou-se depois para o «Diário de Pernambuco», tendo sido seu redator-secretário. Ainda hoje escreve um artigo diário para o velho órgão dos «Diários Associado»s. Fêz carreira no magistério, como professor de História e Geografia do Brasil e é catedrático de Geografia no Instituto de Educação de Pernambuco. Seus mais altos títulos de cultura êle os ostenta como membro da Academia Pernambucana de Letras, como Diretor do Instituto Joaquim Nabuco de Pesquisas Sociais e agora como membro efetivo da Academia Brasileira de Letras.

É já bem numerosa a produção em livros de Mauro Mota. Suas obras poéticas intitulam-se: «Elegias», «No Roteiro do Cariri», «A Tecelã», «Os Epitáfios», «O Galo e o Catavento», «Canto ao Meio» e «Antologia Poética». Como prosador tem os seguintes livros: «Paisagem das Sêcas», «Capitão de Fandango», «Imagem do Nordeste», «Geografia Literária», «Terra e Gente», «Votos e Ex-Votos», «O Cajueiro Nordestino» (tese), «Quem foi Delmiro Gouveia» e «O Pátio Vermelho». Está no prelo «Os bichos na fala da gente», que pode ser considerado uma contribuição à sociologia da linguagem brasileira.

Incorporamo-nos ao grupo ilustre de admiradores de Mauro Mota, como membro da mesma família de companheiros identificados na mesma atmosfera moral e espiritual em regozijo pela ascensão do grande poeta pernambucano à glória de uma poltrona da Academia Brasileira de Letras.

Flagrante do casal — Arnaldo e Priscila Santos, numa tarde esportiva.

PASSAGENS AÉREAS E MARÍTIMAS
A CRÉDITO E A PRAZO
CRUZEIRO DO SUL — VASP — VARIG
Excursões para o Exterior: ESTADOS UNIDOS e EUROPA
EUROPA EM 35 DIAS
Portugal — Espanha — França — Itália — Áustria — Suíça — Alemanha — Holanda — Bélgica — Inglaterra
Tudo financiado a LONGO PRAZO
Enderêço — Edifício Lobrás — Sala 511 — Fone: 2-0653

EXCURSÕES STELLA BARROS TURISMO

Telefone para 2-0653 e sua passagem será entregue em casa

PARA HOMENS — SENHORAS E CRIANÇAS
AS LOJAS R M OFERECE:

R **M**

CALÇADOS DE FINO GÔSTO
ROUPAS EM GERAL
TUDO PELO CREDIÁRIO
5 PAGAMENTOS PELO
PREÇO DE A VISTA

R M NO CORAÇÃO DA CIDADE
AV. SETE DE SETEMBRO, 832

mais se destaca, chamando a atenção de quantos passam pela rua Marechal Deodoro, são os preços e as qualidades dos artigos que vende. Preços ao alcance de todos que sòmente podem, mesmo,, ser comprovados através uma visita a LOJA CEARENSE.

Nesse estabelecimento comercial, comandado por um cearense que conhece as privações e as necessidades da vida, reuniu um grupo de auxiliares, solícitos e prestativos, atendendo ininterruptamente quantos lhe procurem.

Mais uma vitória de DJALMA PINHEIRO em sua marcante e destacada vida comercial e uma conquista, invejável, para o nosso público consumidor.

Djalma Pinheiro é sem favor nenhum, um valor humano de capacidade e trabalho.

Da capacidade de trabalho de um homem nasce a LOJA CEARENSE, decisiva no Progresso Baré

Contando com as tradições de trabalho, honradês e dinamismo de seu sócio e principal dirigente, — Sr. Djalma Pinhero — a firma Pinheiro & Cia. que, já antes, havia fincado raízes de probidade e corretismo no Estado do Acre, decidiu montar uma loja de tecidos em Manaus — LOJA CEARENSE — e o fez em pleno coração da cidade, na rua Marechal Deodoro.

Nordestino da velha estirpe, o sr. Djalma Pinheiro, por isso mesmo imbuído de um espírito de elevada brasilidade, não fez o que muitos fizeram com o advento da Zona Franca de Manaus, isto é, o de dar desmedida preferência pelos artigos estrangeiros. Antes, pelo contrário, reconhecendo o alto valor da indústria nacional, procurando fazer contratos com fabricantes de tecidos, das mais credenciadas marcas brasileiras e, ali, em sua LOJA CEARENSE, procurando valorizar ao máximo o que é nosso, mantém um sempre renovado estoque de fazendas que, para usarmos um têrmo de giria, são o «fino» em artigo para homens e para senhoras.

Ali, é natural, para atender aos reclamos e às exigências de alguns clientes, também são vendidas fazenda de procedência estrangeira.

Em tudo isso, no entanto, o que

Você conhece a
LIVRARIA ESCOLAR LIMITADA

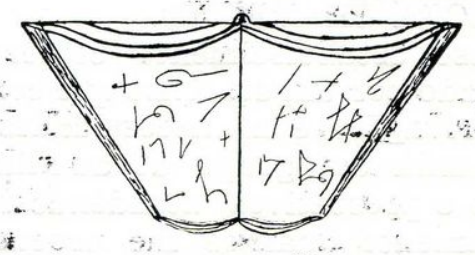

porém NÃO CONHECE a qualidade dos artigos para o lar que ela tem em estoque permanente

LIVRARIA ESCOLAR LIMITADA

oferece: artigos estrangeiros, qualquer maferial de papelaria, novidades para finos presentes, artigos de couro e brinquedos

RUA HENRIQUE MARTINS, 177/181
Caixa Postal, 102 — Fone: 2-0801

MANAUS MAGAZINE
À NOSSA REVISTA

Casa Tem-Tem Ltda.

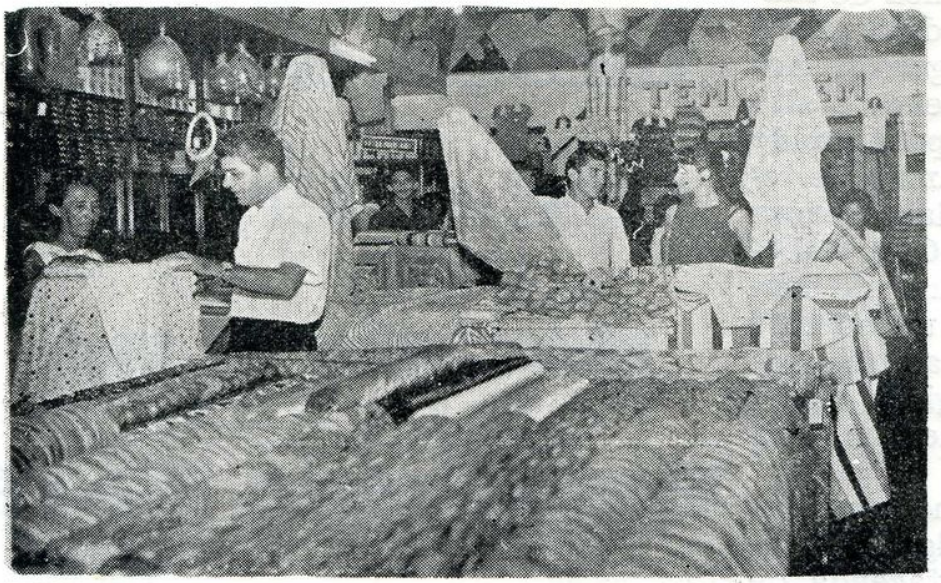

NOVIDADES
DE
TÔDAS QUALIDADES
IMPORTADAS PELA
ZONA FRANCA
POR PREÇOS SEM
COMPETÊNCIA!
Visite a CASA TEM TEM
e veja o bom por preço baixo. Seja econômico e compre na
CASA TEM TEM

RUA MARQUÊS DE SANTA CRUZ, 287 — Fone: 2-4315

A Medicina como Sacerdócio é a patente dos Médicos de Manaus

A medicina amazonense contém no seio de sua classe, legítimas expressões profissionais, que se destacam na terra barê, pelo afinco com que se empregam no estudo das soluções dos casos clínicos e operatórios que lhes são apresentados e pelo desinterêsse que revelam, no que diz respeito ao elevado espírito de humanidade, merecendo, em razão disso, um especial conceito.

O médico tem que ter antes de tudo, um cérebro esclarecido e um coração sensível e, por conseguinte, desprendido do vil metal, abnegado, estóico e inquebrantável em fazer o bem, terminando com a dor, visando acima de tudo, o sacerdócio verdadeiro da medicina, só assim o médico torna-se um valor autêntico onde o povo é o único beneficiado.

Por reconhecer dentre tantos, alguns que são revigorado pelos preclaros expoentes do conhecimento e da bondade plena, resolvemos num preito de gratidão, homenageá-los neste número especial, não querendo sobremaneira, nesta homenagem amiga, desmerecer os méritos dos demais médicos que proliferam humanamente em nossos hospitais, nas casas de saúde, prontos socorro, consultórios, enfim, que exercem nobremente a sagrada profissão de salvar vidas. Queremos sim, com a maior lealdade de ação, prestar o nosso acato, o nosso agradecimento e estima, aos amigos que, em diferentes horas de dor e desespero, nos estenderam a mão carinhosa de profissional competente, quando procurados por nós, em ocasiões diversas, souberam com amizade, atender com maior cuidado, a cliente necessitada. São êles, os que destacamos para a nossa «**Galeria de Honra**»:

Pedindo vênia aos demais médicos que constituem e aprimoram a medicina no Amazonas, aos quais, deixamos registrado aqui o nosso maior reconhecimento.

Dr. Paulo Xerez
Dr. Wallace de Oliveira
Dr. Gil Machado
Dr. Amim Said
Dr. Gilson Moreira
Dr. João Lúcio Machado
Dr. Osvaldo Said
Dr. Amazonas Palhano
Dr. Arlindo Frota
Dr. Deodato de Miranda Leão
Dr. Hygino Caetano da Silva
Dr. Avelino Pereira
Dr. Platão Araújo
Dr. José Rodrigues Santiago
Dr. Hylace Miranda Braga
Dr. Ernani de Aguiar Corrêa
Dr. Mário Moraes
Dr. José Miranda
Dr. Luiz Montenegro
Dr. Afrânio Soares
Dr. José Leite Saraiva
Dr. Theomário Pinto da Costa
Dr. Moura Tapajós
Dr. Caleb Souza
Dr. Carlos Block
Dr. Sílvio Soares
Dr. Hosanah da Silva
Dra. Dulce Pinto da Costa

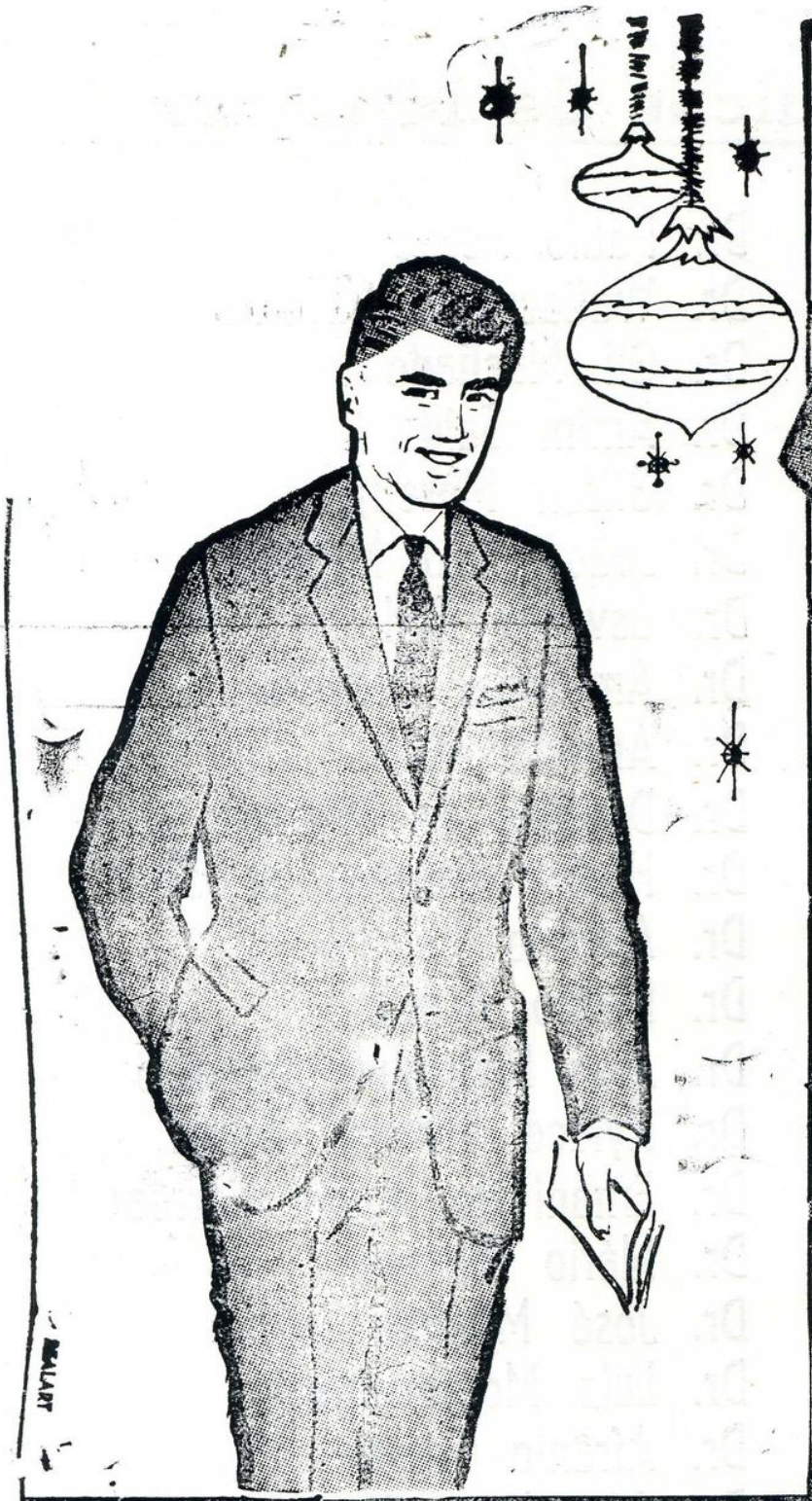

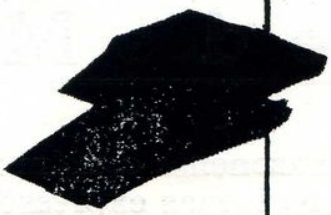

CALÇA

TERNO COMPLETO

MEIAS

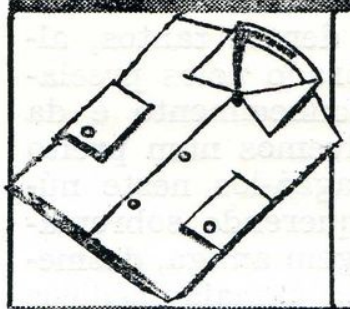

CAMISA SOCIAL

CAMISA ESPORTE

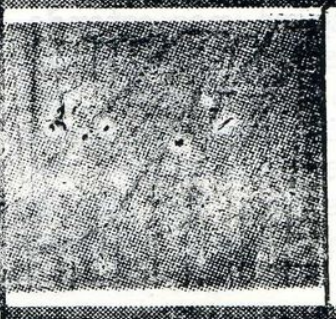

GRAVATAS

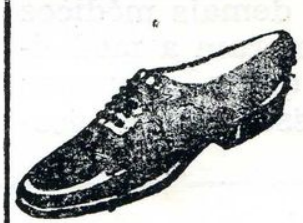

SAPATO SOCIAL

Brumel

ROUPAS

Artigos para Homens e Crianças

TUDO PELO

CREDI - BRUMEL

Av. 7 de Setembro 766
Manaus

NOVAMAZON

Espelho de uma luta honesta e digna

Há pessoas que nascem predestinadas à conquista de um imensurável acêrvo de produtividade, enfrentando, não raras vêzes, arduamente, trabalhos cansativos, que são verdadeiras pedras em seus caminhos, que só a determinante de um objetivo irredutível não os afastam da luta, para ao final, com segurança alcançar suas metas.

É o caso do comerciante Chaouki Haikal, para os amigos, CARLOS HAIKAL, cuja história contamos, com alguns detalhes, em número anterior de nossa revista.

Libanês de nascimento, brasileiro por naturalização, amazonense pelo coração e pelos laços afetivos do amor, CARLOS HAIKAL, chefe da importante organização comercial de nossa praça — NOVAMAZON Importação e Exportação Ltda. — desfruta, entre nós, de largo prestígio comercial e conceito social.

Seu estabelecimento comercial — NOVAMAZON — situado na avenida 7 de setembro, 601, é um dos mais bem montados, oferecendo aos seus selecionados clientes, uma linha variadíssima de artigos domésticos estrangeiros, importados através a Zona Franca de Manaus.

Com estoque permanente e sempre renovado dos mais variados artigos, a NOVAMAZON prima por bem e melhor atender os que a procuram, vendendo todos os artigos com as menores margens de lucro, dando, por essa forma, oportunidade a que todos se beneficiem, realmente, dos favores concedidos pela lei que criou a Zona Franca de Manaus.

A lhaneza do trato, a fidalguia com que recebe seus clientes, grangearam-lhe a fama de que desfruta no comércio da cidade a NOVAMAZON.

Frigo Alimentícia Ltda.

F R I A L

Gêneros alimenticios frigorificados — Frutas —
Legumes — Aves — Viveres — etc.

FRIAL — Avenida Eduardo Ribeiro, 446 — Fone: 2-5866

Manaus **Amazonas** **Brasil**

CASA 22 PAULISTA

Para suas compras, procure os prêços mais
accessíveis à sua bolsa.

Rua da Instalação, 13 — Fone: 2-2461

Fiação e Tecelagem de Juta Amazônia S/A

F I T E J U L

Fábrica: Av. Leopoldo Peres s/n — Educandos — Fone 2-1831

Escritório: Rua Guilherme Moreira, 235 — Fone: 2-2800

Caixa Postal n.º 344 – Teleg. FITEJUL

MANAUS **AMAZONAS**

Dr. THEOMÁRIO DA COSTA

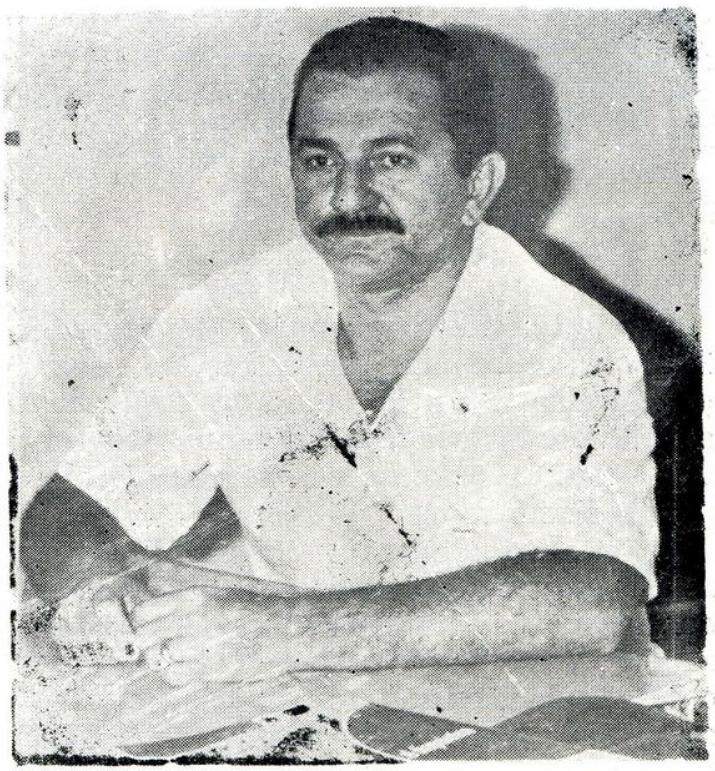

Médico dos mais humanitários que clinicam em Manaus, o dr. Theomário Pinto da Costa, baiano de nascimento, amazonense de coração, pontifica na sociedade local, como uma de suas mais elevadas figuras pelo fino trato e pela elevaçoã moral de seu caráter.

Homem simples e afável, na política partidária sempre soube se impôr pela retidão de suas atitudes, jamais agindo em proveito pessoal, mas, tendo antes e acima de tudo o bem estar do povo e a grandeza do Estado.

Comendador Jacob Paulo Levy Benoliel

Figura das mais representativas no seio da sociedade amazonense, nos círculos comerciais do Estado e na área consular, o comendador Jacob Paulo Levy Benoliel, tem se destacado de maneira brilhante e digna de encômios em tôdas as suas atividades. Intelectual de joeirada cultura, na Associação Comercial do Amazonas, órgão a que presidiu por vários anos, deu mostras evidentes de seus conhecimentos dos problemas amazônicos, por êles batendo-se com denodo e estoicismo.

Vice-Cônsul de Portugal tem procurado manter sempre viva a chama da amizade que nos une aquêle país irmão.

Honra-nos, sobremaneira, incluí-lo entre nossos homenageados.

Orquídea Modas

Ainda, no transcorrer do ano de 1970, coube à Arquídea Modas, casa especializada no lançamento das mais sensacionais criações da moda feminina, a preferência da mulher chic e elegante de Manaus.

Indubitavelmente, conduzida pela magia de D. Anita Pereira, que sabe e conhece quais os adornos que torna a mulher mais bela e o que lhe dá charme e elegância, coadjuvada por seu espôso sr. Álvaro Pereira e o inestimável concurso e colaboração de seu filho Diniz Pereira, Orquídea Modas vem mantendo, entre nós, um padrão de tradição na sua missão de distribuir, como já dissemos anteriormente, beleza e bom gôsto na cidade de Manaus.

Com seus estoques sempre renovados, mantendo uma linha de frente com lançamentos atualizados, Orquídea Modas, se impoz no comércio amazonense especializado, como a única casa onde a mulher encontra aquilo que deseja, aquilo que procura, aquilo que necessita para sua elegância, para o seu confôrto e para o seu bem estar.

O fino trato que d. Anita Pereira, seus colaboradores imediatos e sua equipe de auxiliares dispensam aos seus numerosos clientes, são, por outro lado, uma das razões da preferência que tôda a cidade lhes dispensa.

Em Orquídea Modas, a dama elegante amazonense, encontra, não apenas os artigos estrangeiros importados pela Zona Franca de Manaus, mas, em igual volume, o produto nacional de esmerada confecção.

Como sua co-irmã — IMPORTADORA DAMPS — foi uma organização que trouxe a chancela de Anita Pereira, oferecendo a sua clientela, também, das mais numerosas e seletas de Manaus, uma variada linha de artigos estrangeiros, indispensáveis em qualquer residência onde o bom gôsto aliado ao confôrto do lar não podem faltar.

Assim, sempre para a frente, Orquídea Modas, continua mantendo a liderança no comércio amazonense, contribuindo de maneira decisiva e categórica para que a mulher manauara, por sua vez, mantenha a liderança da beleza e da elegância brasileiras.

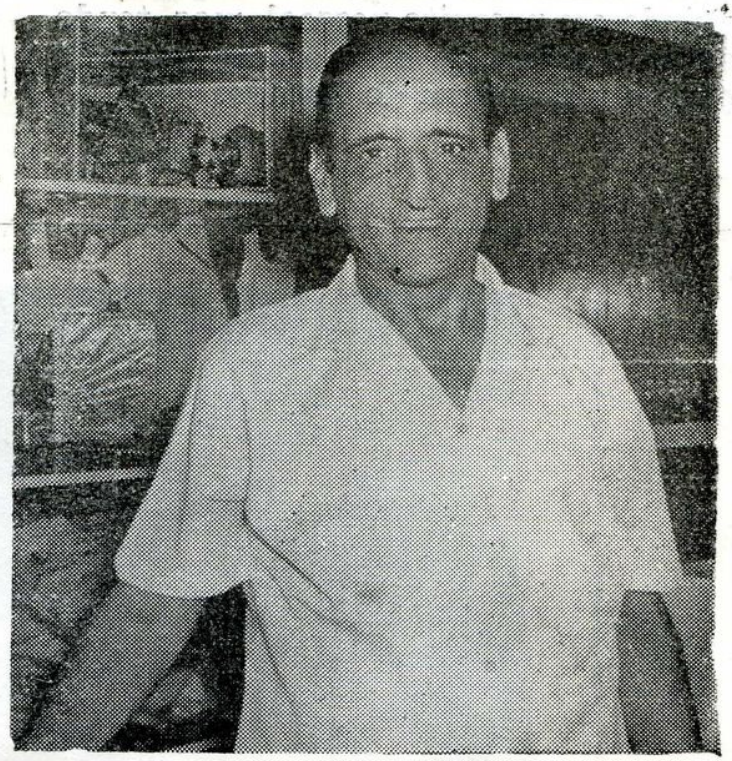

ÁLVARO PEREIRA

Lusitano de nascimento, brasileiro de coração, o sr. Álvaro Pereira, homem nascido para o trabalho, de iniciativas arrojadas e corajosas, tem contribuído, decisivamente, para o progresso comercial de nossa cidade.

Constituindo-se num dos esteios basilar de ORQUÍDEA MODAS onde ao lado de sua amantíssima espôsa e de seu querido filho, não tem medido sacrifícios nem esforços para que Manaus possua como na realidade possui um estabelecimento modelar no ramo de fazer a mulher amazonense sempre e cada vez mais bela e elegante.

Justa, portanto, sua prsença em nossa galeria de homenageados.

ANITA PEREIRA

Amazonense, bem amazonense, filha da velha Serpa, tendo nas veias a correr o sangue caboclo com o de português, D. Anita Pereira é dessas criaturas que como verdadeiro dinâmo, amam imensuràvelmente o trabalho a que se empregam e se dedicam.

De uma simplicidade admirável e de uma gentileza a tôda prova, D. Anita Pereira, é, hoje, pelo arrôjo de seu empreendimento — a ORQUÍDEA MODAS — uma mulher bastante conhecida nos círculos comerciais e sociais de nossa capital, onde pontifica com sobriedade, dignidade e elegância.

Honramo-nos em trazê-la para nossa galeria de homenageados.

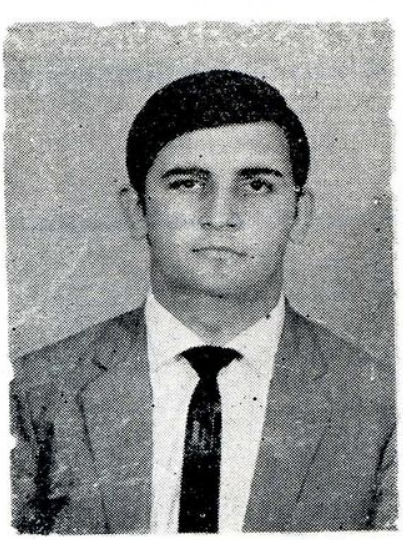

Diniz Pereira é um jovem que todos devem conhecer, pelos princípios morais que ornam sua personalidade que não regateia aplausos à sua ação firme e inimitável à frente de Orquídea Modas Ltda., onde se destaca pelos empreendimentos de grande valia, eis o motivo porque todos devem conhecê-lo profundamente.

Estudante de economia, vem sendo de dois anos para cá, de uma forma indiscutível, um braço amigo e forte de seus pais, D. Anita e Sr. Álvaro Pereira, que veêm nele, um jovem de atitude tenaz nas decisões invulgar de um procedimento correto.

Diniz Pereira pelo merecimento que possui é digno da simpatia e respeito da sociedade e de seus colegas, onde se mantém de uma forma digna dos melhores e maiores méritos.

SAL BARÉ

EM SAQUINHOS DE PAPEL CELOFONE DE UM QUILO

Sal Refinado — Sal Desidratado — Sal com Fosfato de magnésia — Sal de duplo efeito — Sal barato —

Sal escrupulosamente higienizado

SAL BARÉ vale por dois quilos de qualquer um quilo de sal de bôa qualidade

CUIDADO MADAME ! Não salgue demais sua comida ! Usando Sal BARÉ, use pouquinho porque salga em dôbro

J. A. CASTRO & CIA.

Rua Lôbo D'Almada, 322 canto com a 24 de Maio

FONE: 2-5994 — 2-3820

INDÚSTRIA E COMÉRCIO BOMFIM S. A.

RUA MARCILIO DIAS, 66 — Fone: 2-0535

OFERECE: Engenho para madeira SCHIFFER — Máquinas INVICTA para madeira — Eletrodos O. K. — Aparelhos e cargas GEROX — Furadeiras de coluna e bancada — Betoneiras sôbre rodas 250 litros — Motores elétricos — Cofres à prova de fogo — Telhas Brasilit e de alumínio — Tanques para água — Material Médico Hospitalar — Móveis Hospitalares

VINAGRE VIRROSAS

FERMENTAÇÃO ESPECIAL DE MEL DE CANA
O MAIS SABOROSO O MAIS ECONÔMICO
MAIOR PALADAR COM MÍNIMA QUANTIDADE

FÁBRICA VIRROSAS LTDA.

Rua Marcílio Dias, 156
Telef: 2-0531

À VENDA EM TÔDAS AS MERCEARIAS E SUPERMERCADOS

Tradição e Beleza é o

HOTEL AMAZONAS

No ano de 1951 o Hotel Amazonas foi apoteòticamente inaugurado, sobressaindo-se suntuosamente em sua arquitetura moderna, implantado no local mais ajustado e dominando da própria altura majestática descortino do Paraiso Verde — a nossa Cidade Sorriso — Manaus.

Apoteótica sim, porque então, todos nós, amazonenses, pronunciamos uma nova era de progresso no assentamento dêsse marco, empreendimento das mãos benfazejas de um filho devotado da gleba, o insigne e sempre lem-

MATERIAIS ELÉTRICOS EM GERAL!...

Procure a especialista do ramo

CASA ELENICA

Lustres — Plafoniers — Arandelas — Globos

Iluminação Fluorescente — Globos

ELETRO TÉCNICA INSTALADORA LTDA.

Rua Guilherme Moreira, 351 — Fone, 2-2528

SAPATARIA MODERNA

— FUNDADA EM 1930 —

— VIÚVA NICOULAU MONTEMURRO —

Os anos de existência indicam a tradição no comercio do Amazonas. A Sapataria Moderna mantém em Manaus a mais completa e estilizada loja de calçados do norte do Brasil.

A renovação permanente de seu estoque oferece a você as mais modernas criações da indústria calçadista, nos variados estilos, na perfeição do talhe, na garantia da qualidade: desde o calçado social, de fama internacional, ao útil e prático sapato esporte.

Um calçado perfeito será a sua nota de requinte: aliados ao seu bom-gôsto, elegância e simplicidade no calçar, você encontrará um verdadeiro sortimento de calçados na SUA Sapataria Moderna, a maior e mais completa casa no gênero.

Manaus — Rua da Instalação, 108 — Amazonas

Fone: — 2-2462

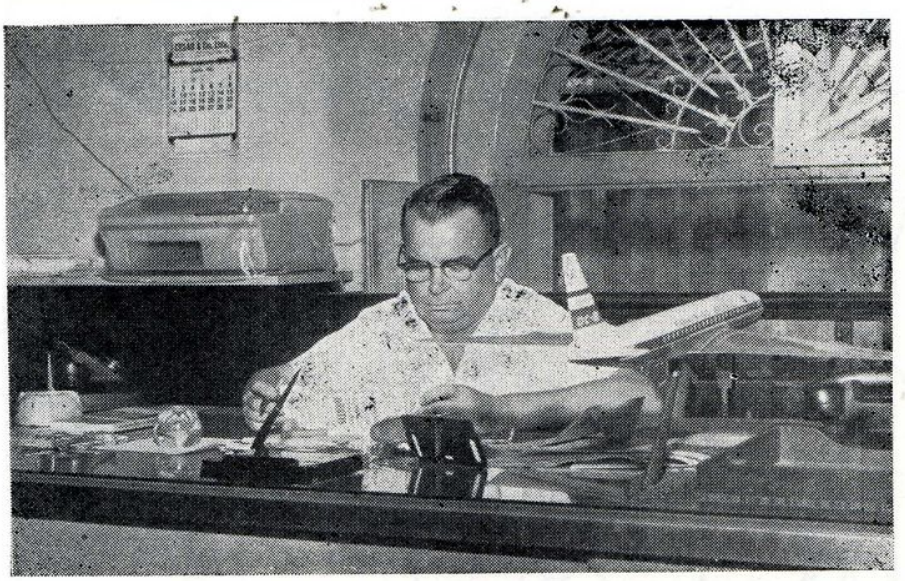

Vasco Vasquez

brado Adalberto Ferreira do Valle.

Quando surgiu o Hotel Amazonas, a cidade engalanou-se para receber prestigiosas figuras das plagas sulinas, trazidas por êste homem cujo nome foi e ainda é uma legenda de trabalho e coração, o amigo Adalberto Ferreira do Valle.

O Hotel Amazonas tornou-se exuberante, viveu esplendorosamente, floresceu e concretizou-se numa realidade monumental através dos anos. Hoje como ontem, êle continuará sendo monumentalmente uma peça de valor inconteste que orgulha gerações. Porque hoje, um patrimônio significativo e inestimável da dupla Vasco Vasquez e Fernando Câmara, e respectivas espôsas, senhoras Zaíra Vasquez e Amazônia Câmara, que tudo realizam de bom, para a continuação do sucesso que o Hotel Amazonas desfruta pelo mundo afora.

Os senhores Vasco Vasquez e Fernando Câmara, são dois autênticos e valorosos homens de emprêsa. Figuras expressivas no comércio e em sociedade, onde se projetaram pela operosidade e inexcedível devotamento à empreendimentos de positivas realidades, vivem envolvidos, por uma atmosfera própria de modestia, assegurando a esfera de suas atribuições, no trabalho e na simplicidade singular de uma energia eficaz.

O Hotel Amazonas, foi entregue a um gerente para dirigi-lo, o amigo Clovis Valle, que devotadamente admi-

Fernando Câmara

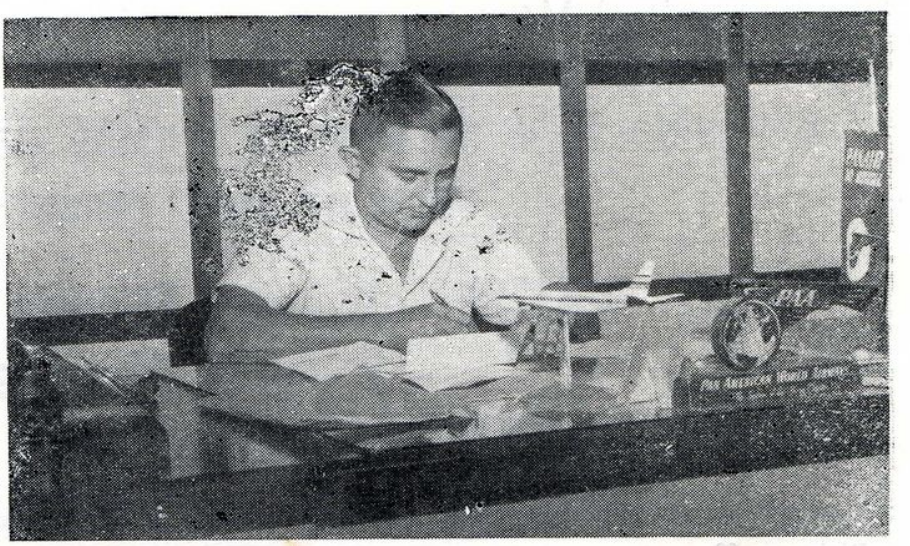

Bata sua fotografia...
...nós faremos o resto

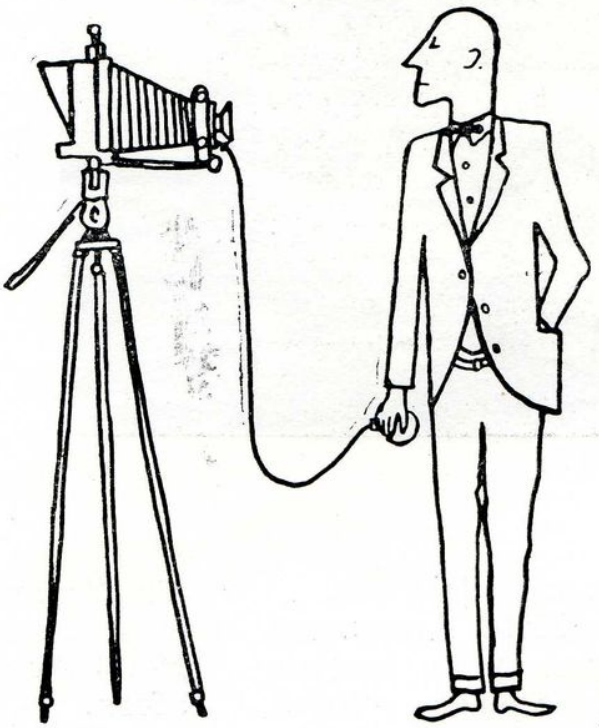

FOTO PUBLICIDADE
Av. Eduardo Ribeiro, 629 — Sala 204 — Telefone 2-1487
Manaus — Amazonas

Liquidação Boliche e Imperial 70

— o máximo para a elegância masculina

Pague apenas 70% nas compras à vista de qualquer artigo.

Aproveite! Vá e comprove nas Lojas BOLICHE e IMPERIAL

A liquidação é de verdade e você paga sòmente 70% do valor de suas compras.

LOJAS BOLICHE – 1 – Av. Eduardo Ribeiro, 344
" " – 2 – Rua Marechal Deodoro, 272
LOJAS IMPERIAL – Av. Eduardo Ribeiro, 629

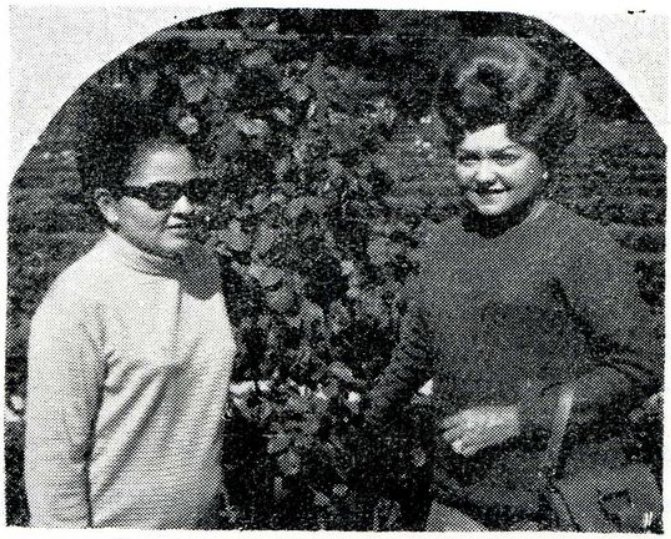

Senhoras Zaíra Vasquez e Amazônia Câmara

nistra com ação ponderada, refletida e honesta, merecendo assim, integral confiança dos proprietários, que vêem o trabalho equilibrado e eficiente de uma administração perfeita e aureolada de habilidade.

O Hotel Amazonas é inegàvelmente o melhor e o mais confortável hotel da cidade baré. Seus apartamentos seguem os requisitos de modelar confôrto, assim também tôdas instalações que a mão do homem criou para oferecer comodidade e bem estar. A afluência de pessoas gradas e conhecedoras do que é bom, fizeram com que os senhores Vasco Vasquez e Fernando Câmara, aumentassem, num rasgo de dinamismo e compreensão, mais cinco quartos-apartamentos, na parte onde ficava o escritório, para fazerem jús a procuração dos visitantes que nem sempre ficam contentes, em se hospedarem no anexo, apesar do grande confôrto existente.

O Hotel Amazonas é uma legenda e é nele que todos querem se hospedar. Sua evidência veio como afluente de sua tradição, onde tudo representa tenacidade e luta, quer no passado lembrando a saudosa figura de Adalberto Ferreira do Valle, quer no presente com Vasco e Fernando que num arrojado esfôrço tudo fazem para continuar perpetuando uma obra de valor, que engrandece o Amazonas e deixará por lauvável serviços, seus nomes, nos corações reconhecido de agradecimento do povo amazonense.

Clovis Valle

BAR CANTO DA ALVORADA

CASA ESPECIALIZADA EM PEIXADAS AMAZONENSES
COZINHA À MINUTA — CERVEJA SUPER GELADA
Rua Comendador Clementino, 183 — Fone : 2-2776

LANCHONETE ALVORADA

Aves - Peixes - Massas italianas - Cozinha à minuta
Lanches - Sorvetes - Doces - Pizzas - etc...

Aberta até às 24 horas
Rua Marquês de Santa Cruz. 34
EDIFÍCIO TARTARUGA

CASA DOS VIDROS

— DE —

A. FERREIRA PEDRAS & CIA.

Importadores e Distribuidores das melhores Fábricas
de Vidros em geral para Construções
COMPENSADOS DO PARANÁ -- DURATEX -- DURAPLAC
— EUCATEX — FORMIPLAC — TELHAS PLÁSTICAS E
DE CIMENTO — FERRAGENS E PUXADORES —
AZULEIJOS E MOLDURAS — PISOS E PASTILHAS
Rua Saldanha Marinho, 794 — Fone: 2-2182
MANAUS .——. End. Teleg. ALFEP. ——. AMAZONAS

NÃO COMPRE

Seus medicamentos antes de verificar os prêços da

DROGARIA DOM BOSCO

Medicamentos e Perfumarias

Rua Marechal Deodoro n.o 280

Ao lado da Polícia Civil Fone: 2-2040

Faça seu seguro de
Bens através da

JUTAHY

CORRETORES DE SEGUROS LTDA.

Rua Marcílio Dias, 110 — Fone: 2-2510

Proteção individual, comercial
e industrial pela Companhia
Seguradora de sua escolha
Assistência técnica

Seguro BEM FEITO, Tranquilidade ABSOLUTA!

Vovó

um nome que é carinho e ternura

Senhora Flor Neves

Senhora Neuza Brandão

Vovó é sempre aquela criatura doce, querida, que canta lindas canções de ninar e corre para socorrer o netinho ameaçado de perigo. É fonte inexaurível de bondade e paciência, é aquela criatura na qual tôda família confia, as soluções dos problemas mais cruciantes.

Vovó é meiguice e carinho, quer seja velhinha e curvada sôbre os anos

Senhora Helena Monteiro

GRANDES ARMAZENS DE FERRAGENS DO MERCADO

— D E —

J. Soares, Ferragens, S. A.

CASA FUNDADA EM 1905

Rua dos Barés, 33 a 51 e Rua Rocha dos Santos, 13 a 35

Depósitos à Rua Miranda Leão, 154 e 176 e Rua Rocha dos Santos, 102

Telefones : 2-3410 — 2-3411 — 2-3412 — 2-3413

MANAUS

FERRO — LOUÇAS DE FERRO E ESMALTADO, PÓ DE PEDRA,

PORCELANA E ALUMINIO

FERRAMENTAS PARA ARTES E OFÍCIOS — ARTIGOS DE PESCA

METAIS — MATERIAIS PARA CONSTRUÇÕES — TINTAS E ÓLEOS PARA

TODOS OS FINS — CUTELARIAS — PILHAS SÊCAS

LANTERNAS ELÉTRICAS

ACUMULADORES

ARTIGOS NAVAIS

Depósito do afamado produto — BENZOCREOL — A Salvação do gado

Distribuidora das afamadas tintas YPIRANGA

O maior stock aos menores preços

vividos, cheios de sofrimentos, quer seja a vovó moderna, nova, bonita que mesmo assim, tem orgulho dos netinhos que envez de empanar a sua beleza, dão-lhe mais formosura e encanto para viver a vida.

É de algumas vovós modernas que publicamos a foto, numa homenagem tôda ternura pelo que elas, damas de sociedade, representam realmente para os netinhos que a adoram e respeitam. São elas: Flor Neves — Neuza Brandão — Helena Monteiro — Santinha Ituassú Aury Matheus da Silva — Amazônia Câmara — Tereza Guerreiro e outras que não podemos lembrar.

Senhora Santinha Ituassú da Silva

Dra. Aury Matheus

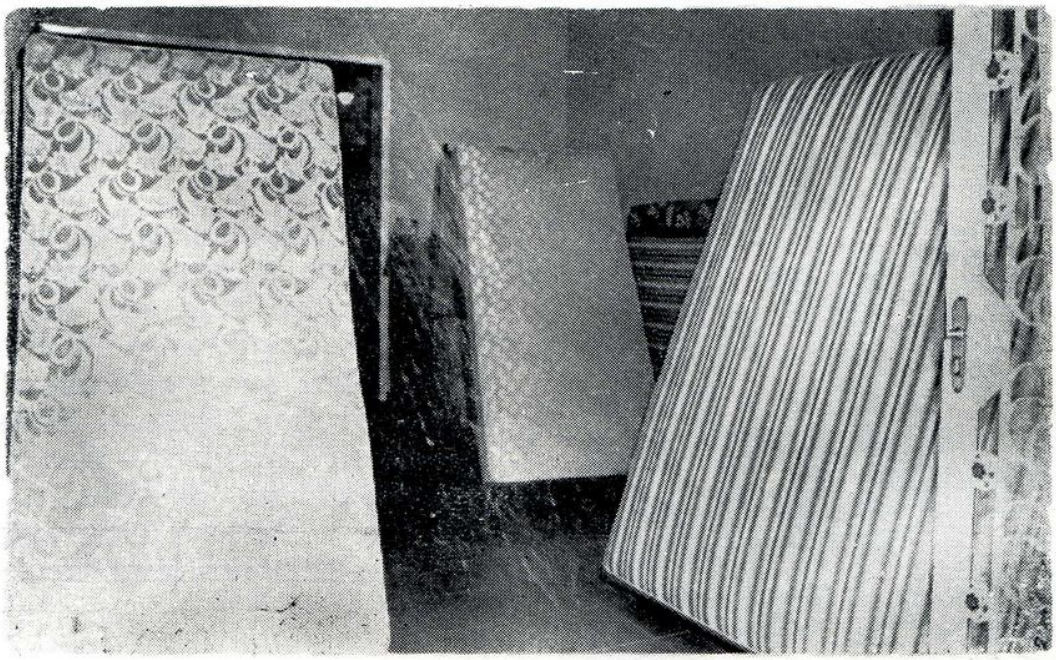

Indústria de Colchões «NEVE»

Valor Positvo no Progresso Amazônico

Na capital da Zona Franca se destaca pelo valor do que produz a conceituada firma INDÚSTRIA DE COLCHÕES «NEVE», uma das mais bem montadas e equipadas fábricas de colchões de todos os tipos e tamanhos.

Funcionando com maquinárias importadas, a fábrica de colchões «Neve» apresenta, hoje, em dia, artigos que rivalizam em qualidade, confôrto e preço, aos melhores produzidos em outros estados brasileiros.

A INDÚSTRIA DE COLCHÕES «NEVE» honra e dignifica a indústria amazonense, orgulhecendo a todos nós que aqui vivemos.

Macios e confortáveis, os colchões «Neve» são fabricados, inclusive, sob encomenda, atendendo à padrões de interêsse do consumidor e sob garantia de fábrica.

É uma sociedade onde se destaca a personalidade da bonita sra. Floripes Neves e sua mana d. Maria dos Anjos Neves, que em completa concordância de gôsto e harmonia de trabalho, realizam uma grandiosa obra que orgulhece a nossa capital, e também as senhoras Kathleen Lilian Neves Lima, Grace Neves Loureiro.

HOSTESS DO ANO

Brilhante jornalista Maria de Lourdes Archer Pinto, é a digna dirigente e proprietária de «O Jornal» e «Diário da Tarde», escolhida por nós, pelos seus dotes e predicados de anfitriôa perfeita, para a HOSTESS DO ANO DE 1970, pois foram bonitas e requintadas as recepções oferecidas em sua casa de campo em Adrianópolis, no seu apartamento na av. Getúlio Vargas e no Ideal Clube, quando da chegada da condêssa Pereira Carneiro em nossa terra. Festas de alto gabarito onde sempre se destacava a amabilidade e gentileza da anfitriôa e a fina camada social que se fêz presente, em diferentes ocasiões. Merece ser distinguida com o título máximo da melhor «Hostess» de 1970.

Uma turma da jovem guarda, onde conseguimos distinguir as jovens Aninha Seixas, Valeska e Sandra Vitale, Olenka Chauvin, por ocasião de uma das ótimas reuniões sadias que êste grupo costuma realizar.

Restaurante Manaus 300

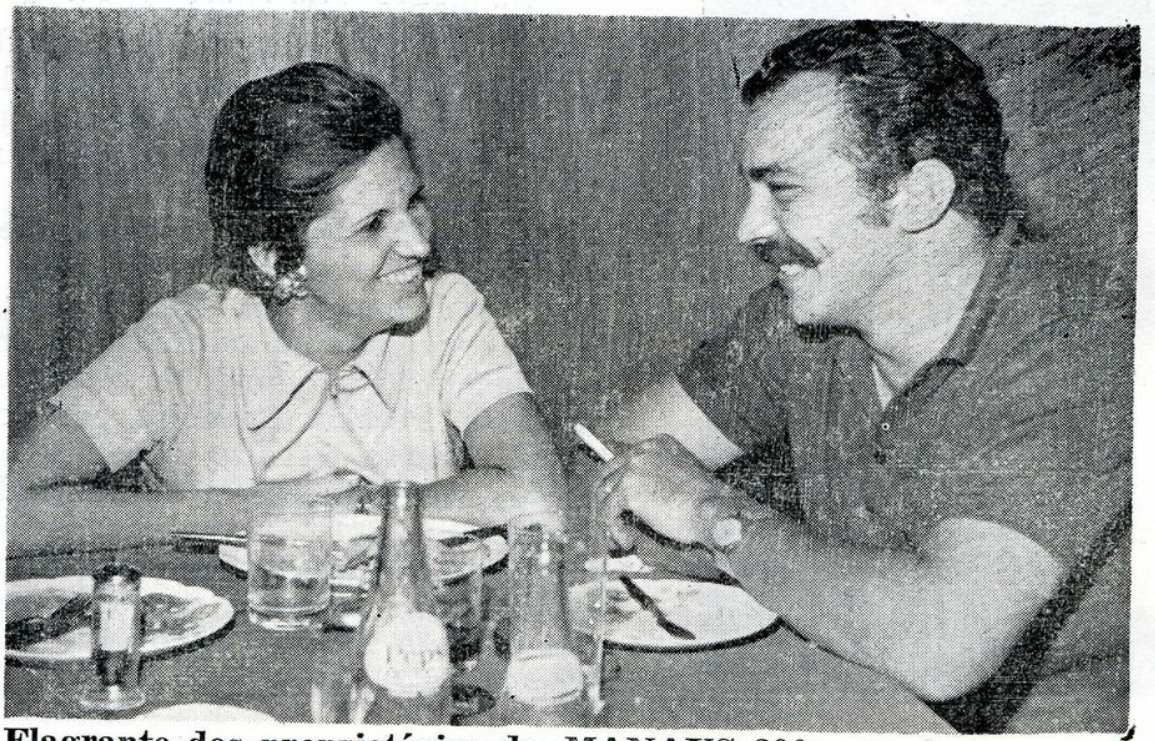

Flagrante dos proprietários do MANAUS 300 — o jovem casal Mário e Zi da Silva.

Flagrante do luxhoso Restaurante MANAUS 300

Grande tem sido a afluência da sociedade baré no recinto agradável que é o do Restaurante MANAUS 300, agora com uma moderna e confortável boite BETINA, onde em dias de semana há um verdadeiro defile de modas, das damas mais elegantes de nosso mundo social.

MANAUS 300 é atualmente o dono das noturnas amazonense, pois o seu restaurante é reconhecidamente um padrão que enfeita as noites de nossa cidade, e é criteriosamente dirigida com carinho e desvêlo pelo simpático casal Mário e Zilda Silva, dois jovens da sociedade amazonense que tudo fa-

Flagrante da Boite BETINA

zem para dar maior encanto e confôrto às pessoas gradas e de expressão social, que ali, no requintado restaurante MANAUS 300 desfrutam de uma acolhida carinhosa e amiga, além de comer bem e o que há de variado e melhor em iguarias.

MANAUS 300 é sucesso. MANAUS 300 é um lugar pitoresticamente ornamentado com arte, além de possuir significativo requinte. Vem se mantendo dia a dia, noite a noite, devido ao temperamento destemido e espírito incansável de seus proprietários que oferecem invulgar confôrto ao visitante.

De parabéns está o jovem Mário Silva, pelas noites alegres, encantadoras e de real satisfação com que vem brindando à sociedade amazonense que ali vai continuadamente prestigiar tão brilhante iniciativa, contribuindo assim para maior renome e respeito do ambiente.

MANAUS 300 é um restaurante qualificado, de alta classe e expressão, para pessoas de fino gabarito, que gostam de comer bem, em ambiente gostosamente aprazível.

Visitando a cidade de Manaus, não esqueça de visitar e conhecer a c o z i n h a renomada do Restaurante MANAUS 300

N. PAZUELLO & CO. (Manaus) Ltda.

FAÇAM OS SEUS SEGUROS

na União Brasileira

Representantes em nossa praça: SEGUROS E NAVEGAÇÃO

Rua Marcílio Dias, 110 —— Telefone: 2-2510

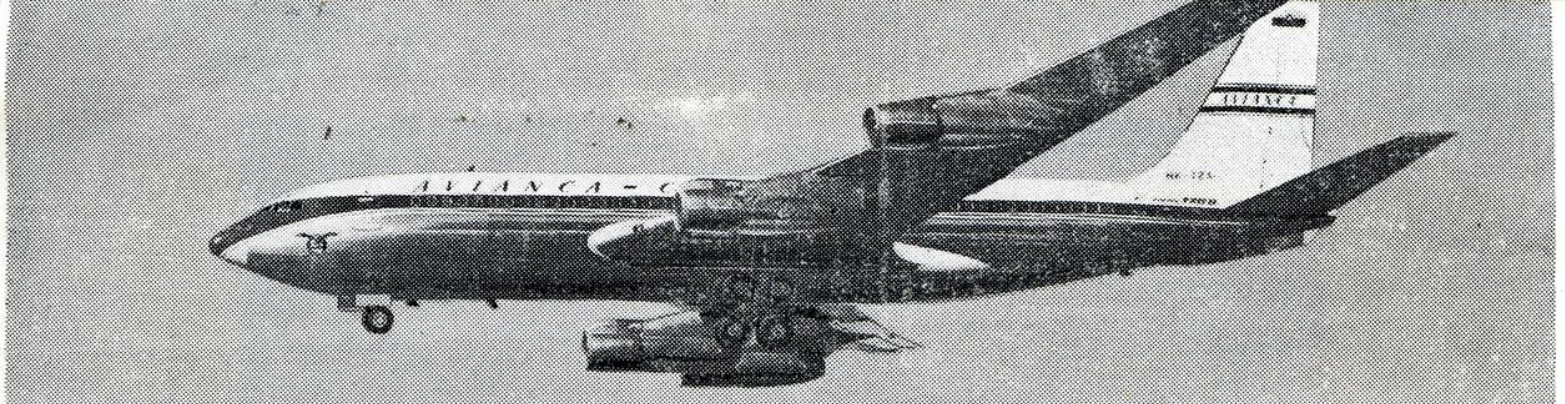

Manaus em festa

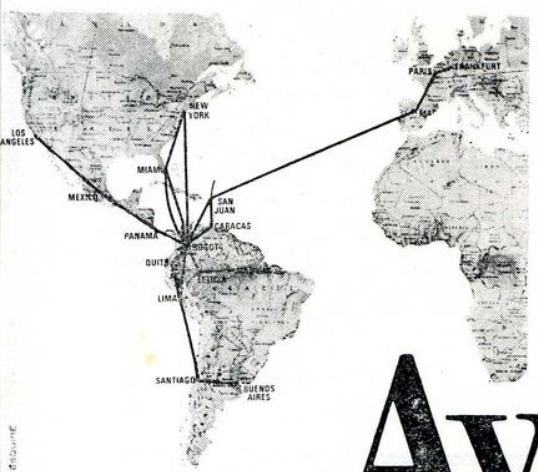

Há mais de três anos, ligamos Manaus ao exterior.
Foi uma experiência inesquecível: Manaus Internacional.
Realizamos sonhos. Criamos um nôvo sentido de prazer.
Hoje, quando todos os esforços estão voltados para a arrancada final do desenvolvimento da Amazônia, a Avianca também pensa em Você, no seu confôrto.
Novas surprêsas estão sendo preparadas pela Avianca.
Um nôvo som, um nôvo ruído, despertará os pássaros azuis da Amazônia. Uma nova imagem no espaço se refletirá nos olhos de quem quer sonhar.
Existe algo de nôvo sendo preparado para Você.

RÍTMOS RUANA ROJA

As maravilhosas viagens da Avianca, num musical cheio de bossa. Todos os dias na Rádio Rio Mar, às 22 horas.

Avianca

A linha aérea que torna fácil viajar

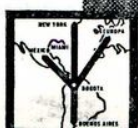

AVIANCA
A Linha Aérea Internacional

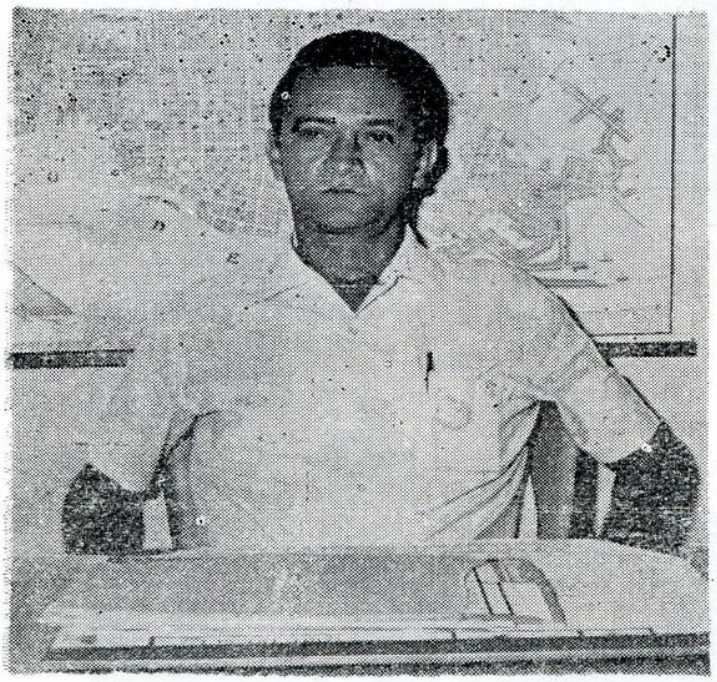

Antônio Juarez Linhares Silveira, é um homem que lutou muito para vencer, e na luta empreendida, conseguiu destemerosamente fortalecer sua personalidade, em frondoso critério e lisura, e crente no seu próprio valor intrínseco.

Amigo bom, tem feito de sua vida, degraus de atos forrados num padrão de dignidade e decência. Dirige com verdadeira disciplina, a destacada razão comercial SILVEIRA & CIA., onde vem demonstrando congregar valor inegável e inigualável.

Duas figuras que falam de uma perfeita administração: Drs. José Lopes, ex-Secretário de Finanças hoje Vice-Reitor da nossa Universidade e Clínio Brandão, Diretor da Loteria do Estado.

A linda e inteligente boneca Sônia Assayag, representante legitima da mocidade estudiosa de nossa terra.

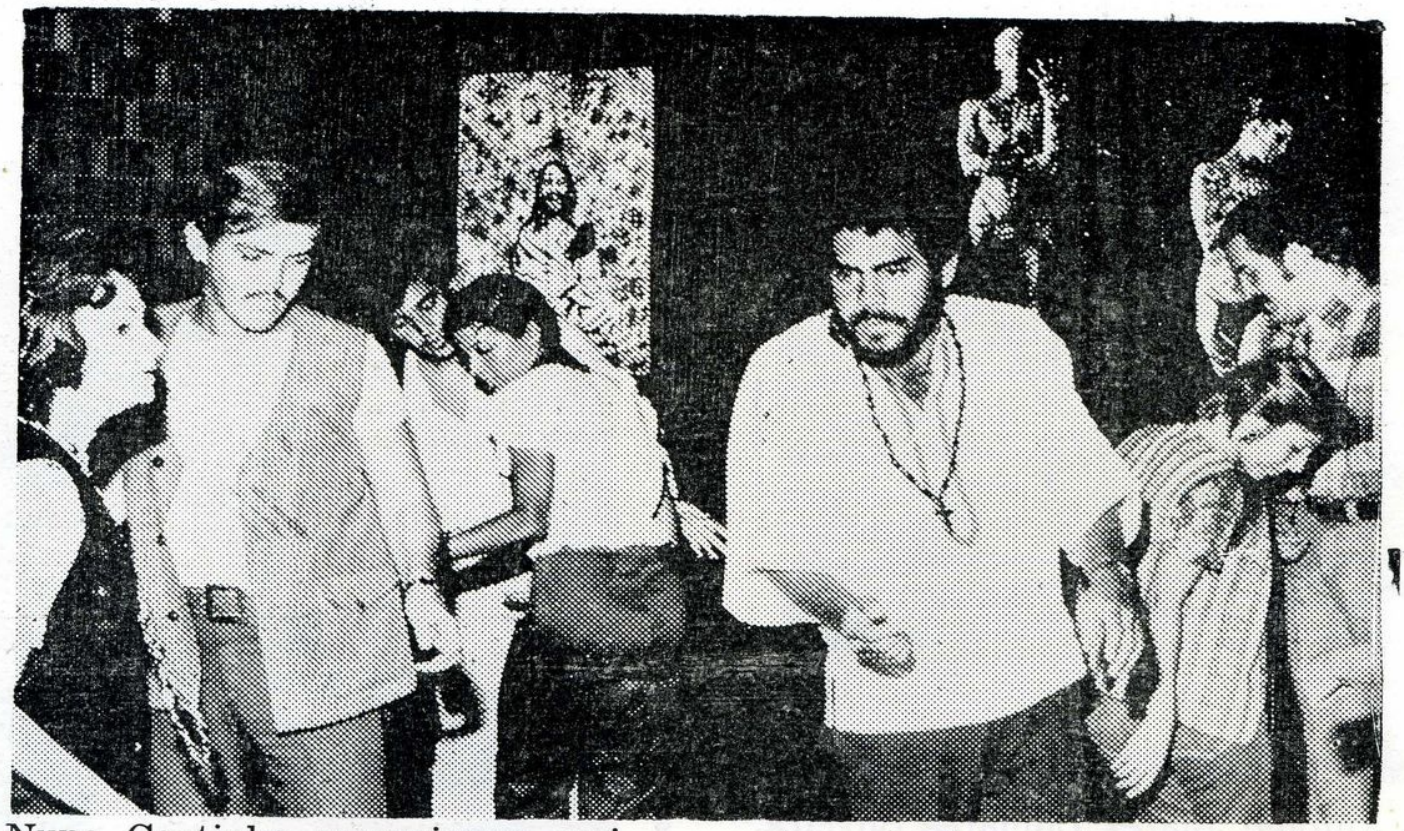

Nuno Coutinho recepcionou amigos, no dia 2 de outubro, quando festejou regiamente, o 1.º aniversário do THE IN CROWD CLUB, a conhecida e já famosa boite dos ingleses.

Ofereceu um delicioso e variado cocktail, além de ter recebido a turma amiga que frequenta com assiduidade a boate, com uma distinção de verdadeiro gentlemam.

Gostamos da noite e agradecemos a gentileza do convite, publicando um flagrante festivo da noitada de sucesso, onde vemos a jovem guarda em franca alegria e sadio comportamento.

Marcos Gelfenstein, é um americano que se tornou amazonense pelo coração. Homem sereno, vem merecendo todo o acato do comércio e sociedade, pela maneira correta como se vem conduzindo, nos três anos que veio para o Amazonas, com o advento da Zona Franca.

Sócio da nova e modelar firma — IMPEX, onde trabalha ombro a ombro com Guilherme Aluísio da Silva, o senhor Marcos Gelfenstein, vem demonstrando alta visão e pleno conhecimento do gênero, por isso, aumenta, dia a dia, o respeito de que é realmente merecedor, e a êle, nós de MANAUS MAGAZINE, rendemos simples e sincera homenagem.

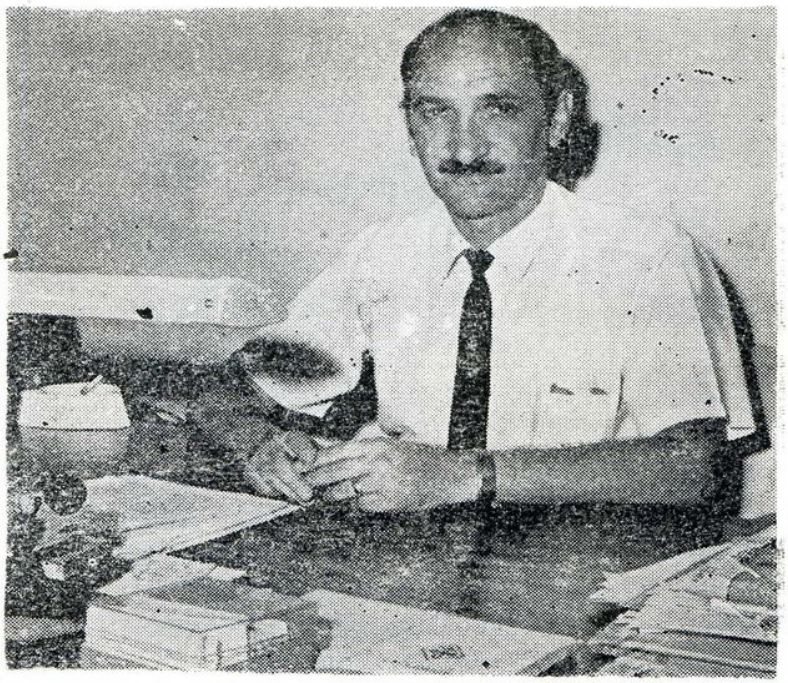

Flagrante das sras. — Irene Sabbá, dama das mais estimadas em nossa sociedade, que desenvolve um movimento filantrópico de alto gabarito em nossa cidade e Ester Sabbá Vilhena, numa reunião social.

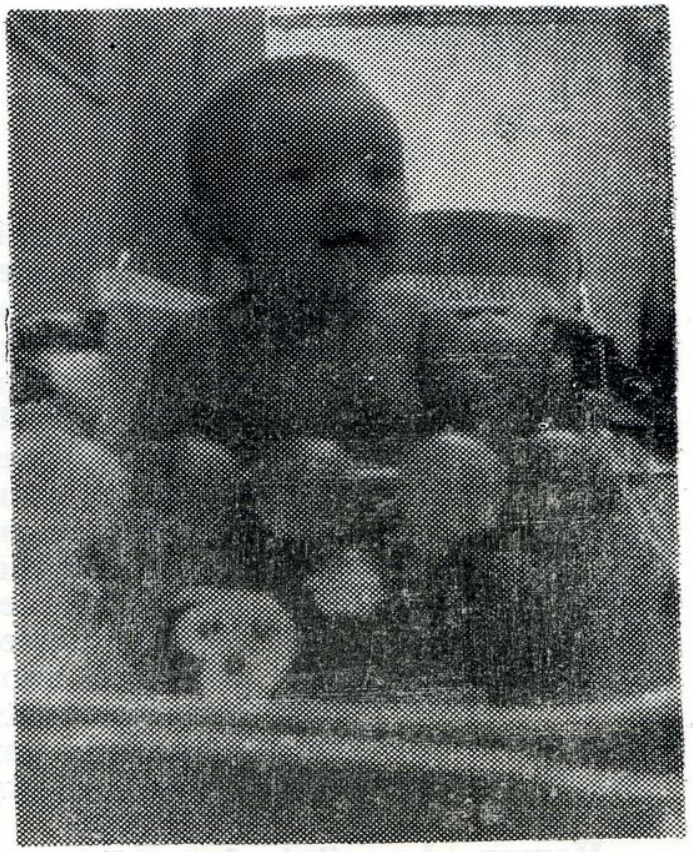

Luciana Cabral dos Anjos Marinho é a linda e mimosa filha do casal Marilena e Antônio Marinho, que tomou conta do coração de seus avós — casais Jorge Cabral dos Anjos e Theophilo Marinho. É sobrinha de nossas Secretária e Diretora.

O Mário Alberto Monteiro Júnior, festejou com brilhante reunião, o seu aniversário, no dia 29 de agôsto, em casa de seus avós com quem reside, casal — sr. e sra. Fausto e Julieta Dib, com quem aparece na foto, juntamente com sua mamãe, a elegante senhora Brunilde Monteiro.

Sr. Joaquim Lucena, homem simples, dono de alta idoneidade moral que fêz do trabalho diário, o sacerdócio de sua vida, tendo hoje, conseguido invejável destaque comercial, pela capacidade orientadora e luta ininterrupta, revelada num clima de compreensão e carinho, entre pai e filhos.

Homens do quilate do sr. Joaquim Lucena, dignificam e engrandecem a terra onde nascem, pelo conceito expressivo de suas qualidades inerentes, de seu caráter impoluto, que é o exemplo mais fecundo para seus descendentes, que o distinguem com um carinho cheio de respeito e admiração.

Flagrante do casal sr. e sra. Etephenson e Luizete Medeiros e os dois lindos rebentos — Lúcia Helena, que é um encanto de garota e Sérgio que é um «encanto» de travessura.

Encantadora boneca é Gina Maria Oliveira Garcia, filha do casal sr. e sra. Agobar-Ilsa Garcia

José Caitete da Silva Filho um administrador de escol

Encarar a administração l a c t u sensu é proclamá-la como a arte de gerir os negócios, quer sejam públicos ou particulares, isentos de influências políticas, bem c o m o quaisquer outros meios de coerção.

Partindo dêsse princípio salutar, é que entendemos o administrador como sendo aquela figura que se distancia das malícias que a política oferece, para situar-se num plano diametralmente oposta a ela.

Com efeito, achamos que o dr. José Caitete da Silva Filho, operoso Secretário de Administração, situa-se, como dissemos acima, num plano equidistante das influências maléficas, porque totalmente nocivas a um relativo desempenho dos encargos administrativos.

Administrador de raras qualidades no conduzir os negócios públicos, vem se afirmando e destacando, no consenso geral de seus subordinados, desde o início do criterioso govêrno do Dr. Danilo Duarte de Mattos Areosa, com singular brilhantismo, energia, honestidade e visão administrativa.

Afeito, desde moço, a enfrentar obstáculos de tôda natureza, com a paciência de um beneditino, o Dr. José Caitete da Silva Filho, hoje em dia oferece um acêrvo de experiências, uma inesgotável capacidade de resignação diante dos momentos instáveis e cruciais que a própria vida se nos oferece.

Bacharel em Direito, professor, técnico em administração, são títulos que bem definem o seu preparo especializado, a sua cultura humanística, adquirida no labor sacrossanto do dia-a-dia; tais honrarias fê-lo conduzir a um cargo da relevância de Secretário de Estado, missão por demais nobre e espinhosa que exige como condição sine qua, para o desempenho proficiente, a honestidade de propósito, a capacidade diretiva e a competência.

Destarte, a gestão do Dr. José Caitete da Silva Filho à frente da Secretaria de Estado de Administração define dois ângulos bem distintos de sua vida pública: a capacidade de trabalho e o amplo domínio de si mesmo, nos momentos de aplicar a Lei e a Justiça, binômio que lhe emolduram a personalidade de escol.

A criação da Secretaria de Estado de Administração, a nosso ver, era uma necessidade imperiosa, um reclamo inadiável, uma vez que o antigo DASPA, com a estrutura restrita e inadequada, face as incumbências que lhe eram deferidas, não comportava mais o afluxo de encargos a êle imanentes.

Em face do exposto, mister se fêz a criação da Secretaria de Estado de Administração, que, necessàriamente, teria que ampliar a mão-de-obra especializada pertencente ao quadro funcional, em virtude da sobrecarga de serviços surgidos com o nôvo status jurídico.

O DASPA, depois Secretaria de Administração, durante a gestão do Dr. José Caitete da Silva Filho, alçou-se a uma posição de relêvo no quadro da administração centralizada, vez que

O MAIS NÔVO NEGÓCIO DA CIDADE.

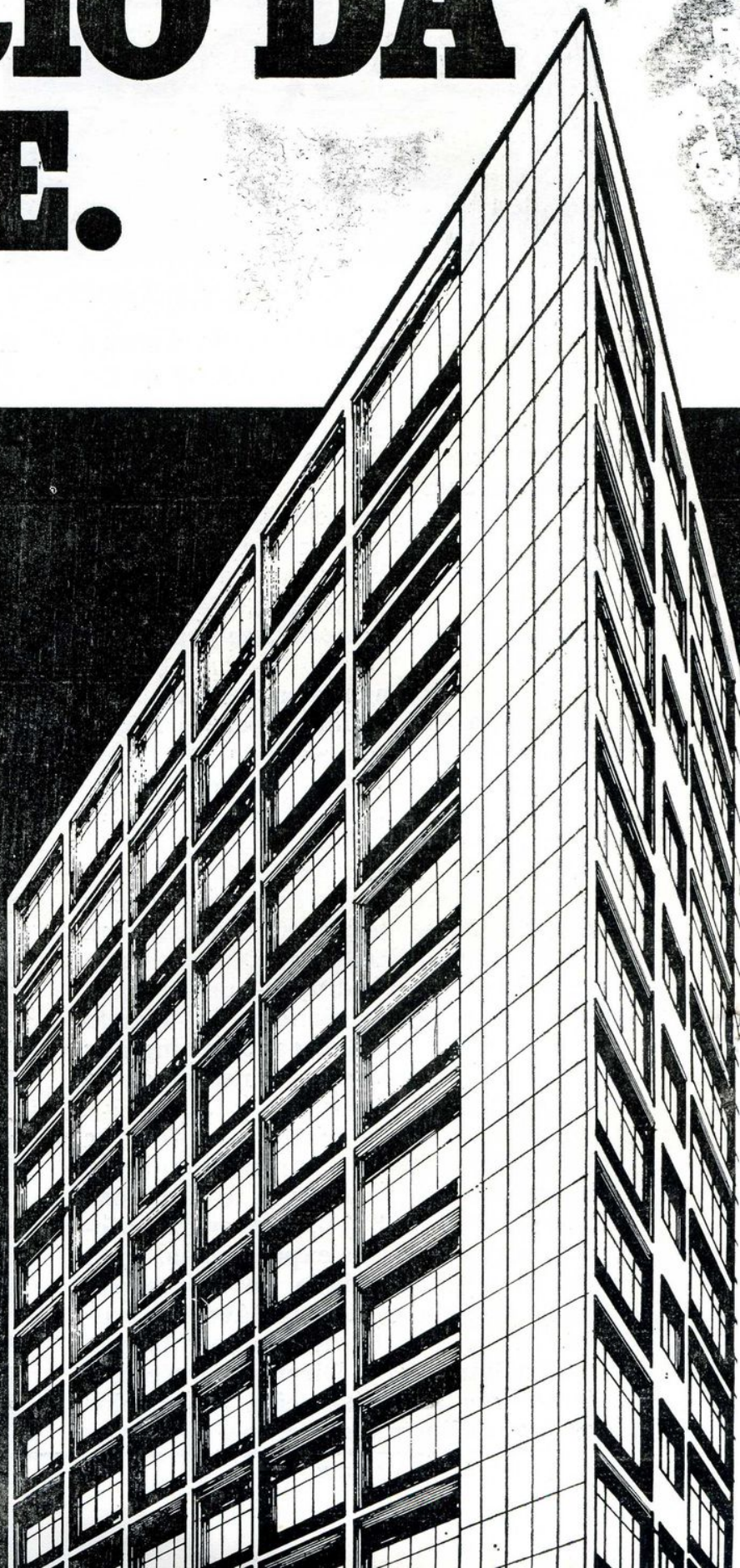

EDIFÍCIO RIO MADEIRA

Na Saldanha Marinho com Costa Azevedo, a NÓVOA está construindo um edifício só de escritórios.

Exclusivo para homens de negócios, profissionais liberais, importadores, comerciantes, magnatas, exportadores.

Com dôze pavimentos e um Centro Comercial nos dois primeiros, o edifício Rio Madeira é mais um salto rumo à Nova Manaus.

Tanto para uso próprio como para investimento.

E esta é a hora certa para você provar que entende de negócios.

Reserve seu escritório ou loja agora, lucrando com os preços de lançamento.

Procure a NÓVOA ou se informe no local das obras.

NOVOA & CIA. LTDA.

R. da Instalaçao, 124 - Tels.: 2 2465 e 2-3158

dêle partiram técnicas administrativas padronizadas, a simplificação de rotinas, a especialização em massa do funcionalismo público, a orientação administrativa, em têrmos técnicos e jurídicos, a outros órgãos do Estado, a implantação efetiva do sistema do mérito, a racionalização do serviço burocrático, a criação da Revista do Serviço Público, por intermédio da qual debate-se e aponta-se soluções para determinados problemas administrativos, que ainda hoje constituem pontos de estrangulamento na dinâmcia funcional dos órgãos públicos e ampliou dando uma estrutura adequada, a Escola do Serviço Público, — ESPEA, onde vem sendo treinados, grande parcela de funcionário público federal, estadual e municipal.

De igual modo, em obediência a padrões técnicos definidos, foram propostos novos modêlos para documentos públicos, atendendo, até certo ponto, a uma racionalidade impressionante de espaço. A confecção de fôlhas de pagamento do funcionalismo estadual processa-se através de um mecanismo altamente moderno e eficiente, evitando o desperdício de tempo e o êrro matemático nos cálculos anteriormente feitos à mão, por funcionários designados para o cometimento de tarefas tais.

Em síntese, a gestão do Dr. José Caitete da Silva Filho à frente dos destinos da Secretaria de Administração, é bem uma imagem da administração fecunda do Dr. Danilo de Mattos Areosa, que, evidentemente, deu ao Amazonas uma infra-estrutura básica, através da qual os mais angustiantes problemas de que padecia êste Estado, serão solucionados de maneira racional e dinâmica.

Quando Suzy fêz aniversário, seus pais Jander e Raimunda Cabral dos Anjos, festejaram com uma recepção íntima, tirando a foto acima, onde vemos o levado Glauber Cabral dos Anjos.

— A consciência é o melhor livro de moral que possuímos e o que mais devemos consultar.

— A Esperança é o báisamo santo que alivia as mais intensas máguas do coração.

CRESCEI E COMUNICAI-VOS

O objetivo da Camtel é que os homens possam se comunicar. Nos momentos de trabalho, de tristeza, de alegria. Que os homens se possam dar as mãos. Por isso a Camtel vem crescendo na capital e no interior do Estado do Amazonas

A partir de janeiro, mais 12 centrais telefônicas começam a operar: Benjamim Constant, Maués, Codajás, Tefé, Fonte Bôa, Barcelos, São Gabriel da Cachoeira, Borba, Manicoré, Humaitá, Lábrea e Eirunepé.

E outras já estão funcionando: Itacoatiara, Parintins, Manacapuru e Coari. Para integrar a região no plano de desenvolvimento. É um esforço conjunto do Governo Danilo Areosa, em colaboração com o Govêrno Federal, que está implantando as telecomunicações na Amazônia.

Porque é preciso acompanhar o País na arrancada acelerada de progresso.

É preciso crescer e se comunicar.

COMPANHIA AMAZONENSE DE TELECOMUNICAÇÕES

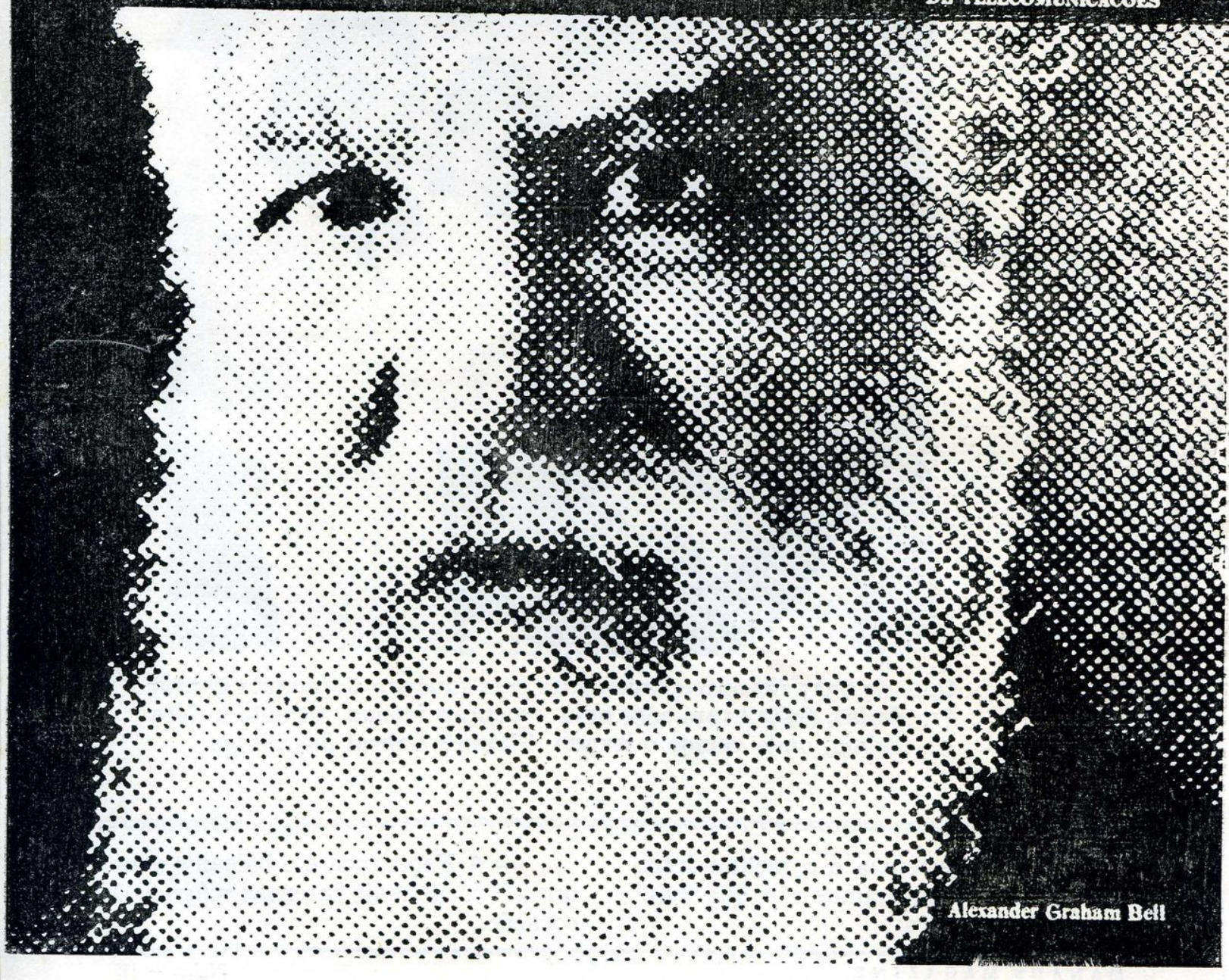

Alexander Graham Bell

BOITE ACAPULCO

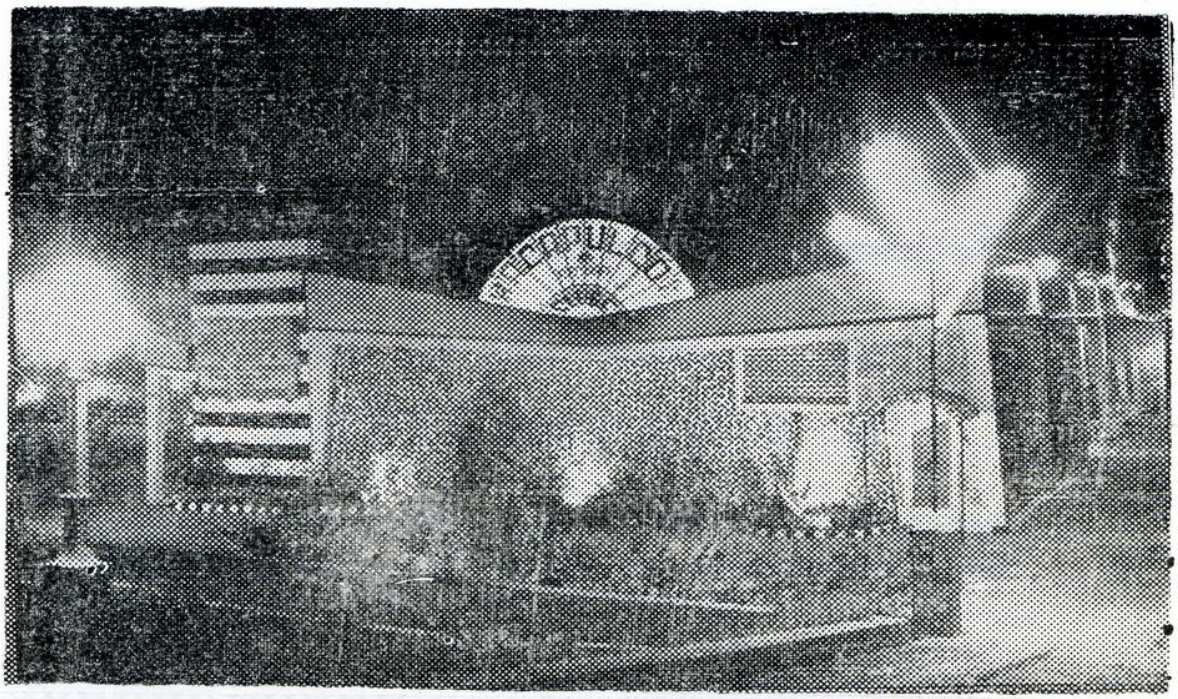

Flagrante da fachada da aprazível boate Acapulco.

Nas noturnas manauara, voltou a engalanar-se magistralmente para receber a requintada sociedade a boite ACAPULCO.

Nesta nova fase, ainda sob a direção aprimorada e incansável do destemido amigo Mário Oliveira, o ACAPULCO, tornou a ser o lugar aprazível da família amazonense, do notívago que procura deleite noturno em lugar ameno e pitoresco.

Senhor Mário Oliveira, que dirige com acêrto e cortezia, a boite e restaurante ACAPULCO.

A boite ACAPULCO voltou a fulguração do tempo de sua fundação, agora com uma **Churrascaria** padronizada, de primeira ordem, oferecendo cardápios de refinado gôsto, definindo e aumentando assim, o encanto do lugar, aonde, em noites de calor, a sociedade e o visitante poderão se deliciar alegremente com a beleza do lugar e a finura do ambiente ameno, com uma cozinha especializada, de alto gabarito.

Isso tudo é o trabalho e a dedicação de um homem que merece aplausos e apoio, pelo espírito de luta, pelo incansável carinho que procura dispensar aos freguezes, desde longos anos, quando o ACAPULCO apareceu pela primeira vez, oferecendo realizações empolgantes para brilhantismo maior dêsse encantador recanto que enfeita Manaus, e aonde agora, se pode encontrar uma excelente cozinha.

Visite Manaus e conheça a beleza noturna da cidade — Boite e Churrascaria ACAPULCO.

Visite Manaus e procure conhecer a delícia pitoresca da Boite ACAPULCO, agora com uma cozinha deliciosamente especializada.

Visite Manaus — procure conhecer o ACAPULCO

A PERNAMBUCANA

As Casas que crescem diminuindo os seus preços

Visite diariamente uma das Lojas

A PERNAMBUCANA

Avenida Eduardo Ribeiro e nos seguintes endereços:
Marechal Deodoro — Instalação — Rua dos Barés
e Bairro de Educandos

Drogaria Universal

de PAULO LEVY & CIA. LTDA.

MEDICAMENTOS, DROGAS E PERFUMARIAS

Vende sempre por prêço menor

Rua Marechal Deodoro, 135|143

TELEFONES: 2-4428 — 2-4429

Manaus Amazonas Brasil

I. B. SABBÁ & CIA. LTDA.

DEPARTAMENTO DE PETRÓLEO

Gasolina Querozene Óleo Diesel Fuel Oil

E' o trio da perfeição no ponto mais alto em lubrificação

SABBA H-D POLVO TAPIR

Escritório Central Rua Guilherme Moreira, 235

Fones: 2-2830 e 2-2800 — Manaus — Amazonas

FLAGRANTE do Restaurante campal do Acapulco

-- Ciume --

O ciúme é um complexo de moto-simpático na patologia do amor. Um capítulo, portanto, dos mais assinaláveis na medicina do coração. Complexo de inferioridade, diria um arraigado às teorias de Freud. Não obstante é, devidamente examinado, antes, na maior das vêzes, um complicado reflexo de hiperestesia do amor-próprio. Do amor-próprio mal conduzido.

Apoderando-se do organismo que se cristalizou na deficiência mórbida de uma reação impotente, exagêro de manifestações doentias exteriores, ocasionando alternativas metabólicas que se denunciam no comportamento humano, acarretando, entre outras demonstrações, depersão física ou moral.

O ciúme tem origem, apenas, numa vaga incerteza, mantida por desconfiança, às vêzes, muitas vêzes, quase sempre, sem fundamento algum, e evoluído do próprio subconsciente. De propósito não vamos abordar o ciúme provocado. Êste, só em casos especialíssimos é admissível e ainda assim manejado por pessoas bem conformadas, de brio e moral irrefragáveis, que tenham compaixão dos sofrimentos alheios. Referimos, agora, tão só o ciúme que nasce da sensibilidade amorosa, alterando o carinho ou afetando até a união conjugal. Detenhamos, de parte, o ciúme que tumultua as esferas convencionais. Êste é um artifício da artimanha cerebrina, foge à sinceridade e não é objeto das nossas conjeturas no momento. Falemos do primeiro, do doentio, do congênito. De início, aos primeiros sintomas, revela-se por um melhor desvêlo em prender o ente que se teme possa fugir. É, então, brando, sutil, por vêzes imperceptível, natural. Tolerável por duração circunstancial. Todavia, o ciúme, não se detém. Sua marcha evolutiva e gradual prossegue sempre, lenta ou abruptamente, conforme a recepção pela dependência de temperamentos e caracteres, bons e compreensivos ou irritadiços e impacientes.

De todos modos, um sentimento de natural e irreprimível revolta, um dia, precipita a harmonia, trazendo os primeiros dissabores à felicidade, surpreendida, então, por desentendimentos que se não quer são, agora, os estados psíquicos em perene controvérsia.

Daí por diante é o desenrolar de um rosário de martírios penetrando o tempo, em prova de resistência do fio que segura as contas. Se êste quebrar... rolam as pérolas, espalhadas como lágrimas que não retornam aos olhos que as verteram...

ADÃO

COMPANHIA DE IMPORTAÇÃO E EXPORTAÇÃO S|A.

C. I. E. X.

Caixa Postal, 105

GUILHERME MOREIRA, 162 A

FONE: 1587

Manaus — Amazonas

OLHA A ALEGRIA, PESSOAL!

Olha a bolacha, pessoal. Olha a gostosura da bolacha Lisbonense. Ihhhhhhhhhhhhhh! Bolacha Lisbonense tem gôsto especial porque sua confecção é tôda automática. Prova só, prá você ver que paladar, que sabor primoroso, excepcional, porque a Lisbonense serve o melhor. Comam, comam, comam bolacha Lisbonense dos tipos Maizena, Maria, Cream Cracker e Água e Sal. Lisbonense é legal! Lisbonense é bom!

INDÚSTRIAS
Lisbonense

Vicente D. Nogueira & Cia. Ltda.
Rua Leonardo Malcher, 1515 e 1781 - **Fone: 2-4577**
Manaus - Amazonas

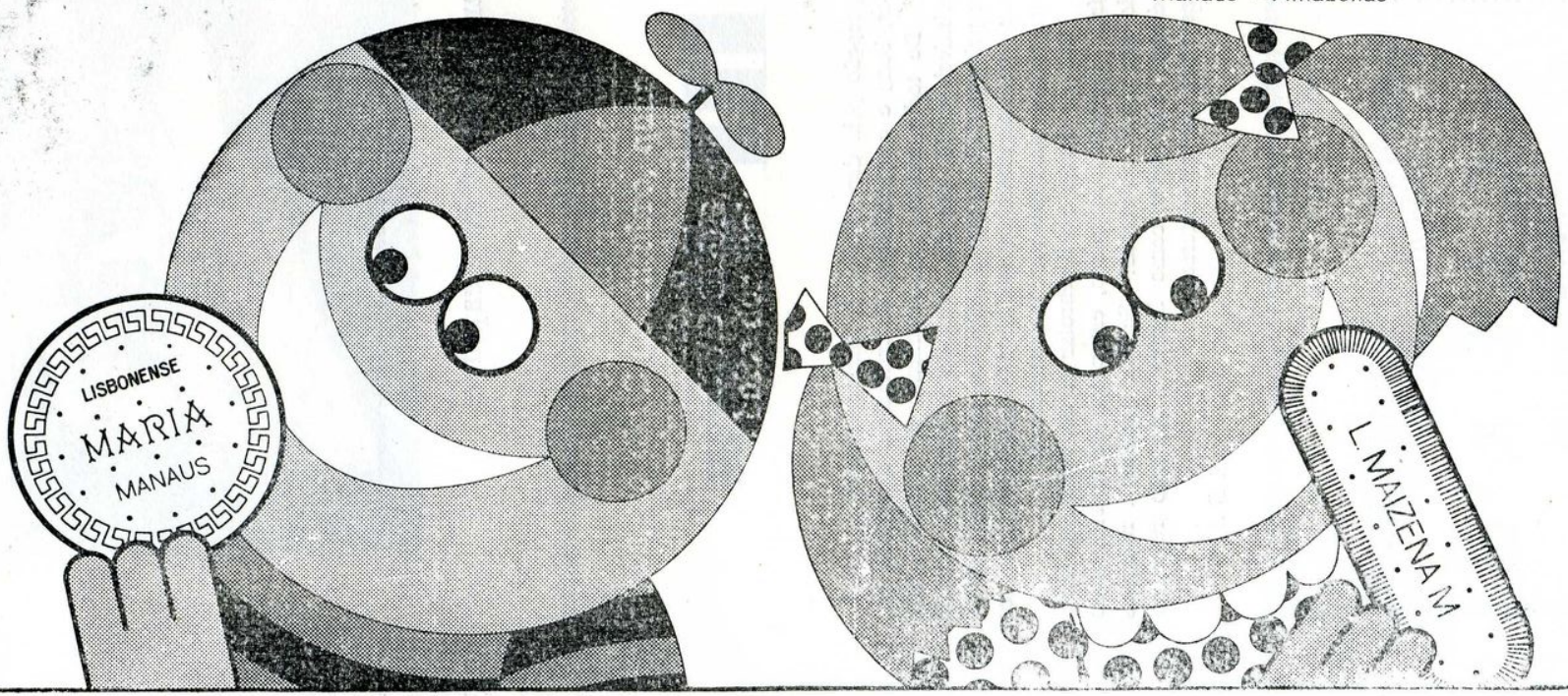

amazonas

NOSSA CAPA

Boneca viva que enfeita nossa capa é MARGERITA HAIKEL, neste flagrante para nossa revista

Margerita e seus papais, comerciante Carlos Haikel e sua espôsa Rita Haikel, figuras de nossa sociedade.

Êste encanto de criança que é, Margerita, tôda meiguice e carinho do lar feliz do distinto casal de amigos — Sr. Carlos Haikal, estimado e digno homem de negócios e sua elegante espôsa Rita Haikal, completou no dia 11 de outubro, três aninhos de vida, oferecendo uma recepção de alto gabarito social, aos inúmeros amigos, que foram levar uma prova de ternura a linda aniversariante.

Margerita apesar de seus ternos aninhos, estava contente e feliz por receber grande número de amigos mirins no alvorecer de mais uma alvorada de felicidade, pois sua festa além de bonita, teve abrilhantada pela presença grande da petizada, que irriquieta e cheia de alegria, a todos contagiava por tão auspicioso acontecimento. Dava gôsto contemplar tanto movimento de euforia.

O terceiro aniversário da encantadora boneca Margerita, foi distintamente comemorado, e nós, que participamos das mesmas alegrias do casal amigo — Carlos e Rita Haikal, desejamos um mundo de ventura a meiga aniversariante, augurando que a felicidade jamais deixe de acompanhar o seu caminho e o de seus papais, é o que de coração desejamos.

Margerita Haikel, mimosa boneca que é a felicidade do lar de seus papais — sr. e sra. Carlos e Rita Haikel.

VISITE

Andrade Santos & Cia. Ltda.

E VOCÊ PODERÁ JULGAR MELHOR DO QUE NÓS,
AS ENCANTADORAS NOVIDADES PARA PRESENTES
E QUALQUER MATERIAL PARA CONSTRUÇÃO
E FERRAGENS

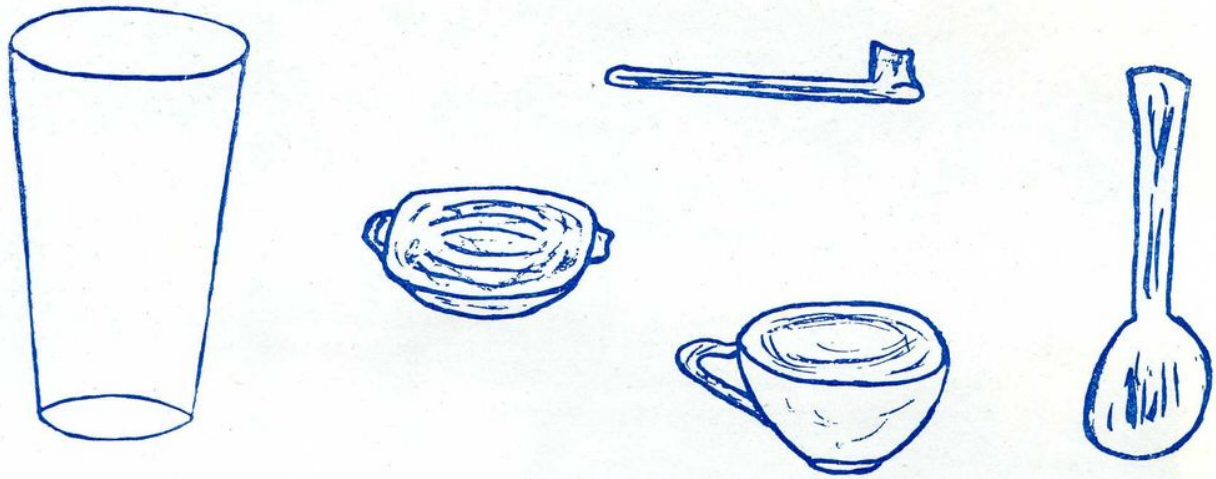

ANDRADE, SANTOS & CIA. LTDA.

Rua Marechal Deodoro, 32/40

Telefones: 2-3076

2-3160

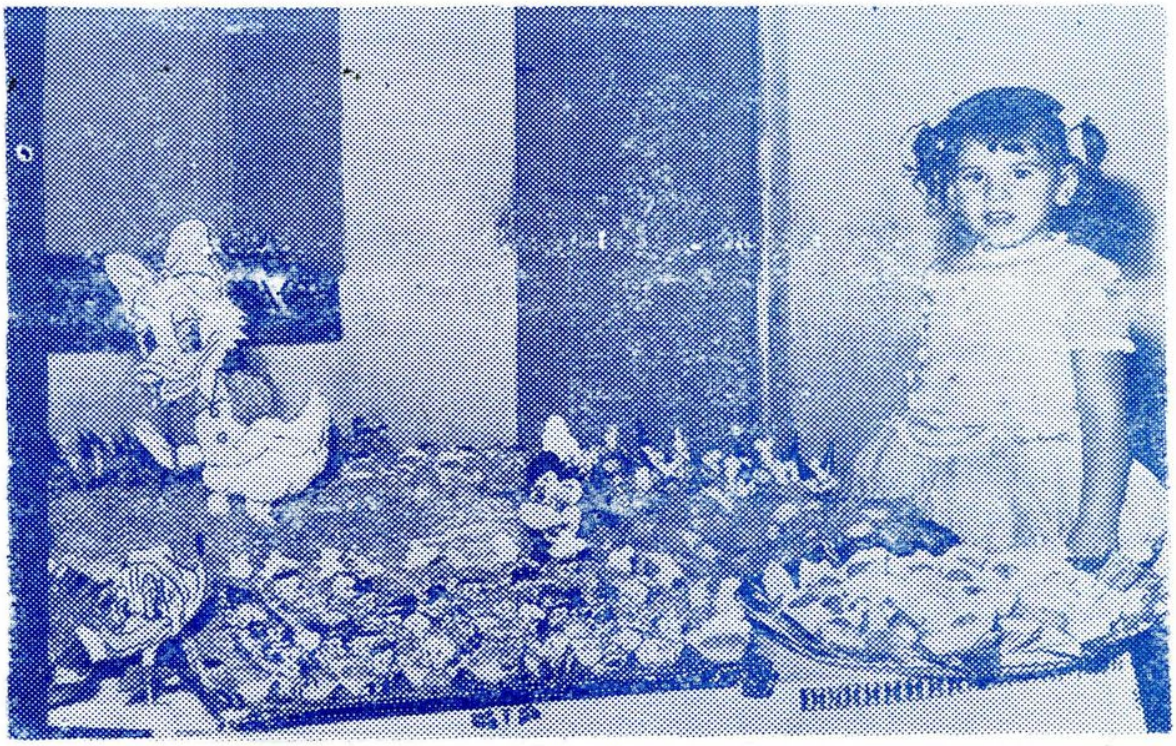

Junto a linda mesa de doce, Margerita posou para nossa objetiva.

MÁRIO HADDAD

Recentemente formado em Direito pela nossa já vitoriosa Universidade, foi brilhante a sua trajetória através os bancos acadêmicos e, hoje, já no exercício da profissão que abraçou, se conta enter os melhores advogados de Manaus.

Ingressando na política, Mário Haddad, conseguiu eleger-se vereador à Câmara Municipal de Manaus, através expressiva votação que recebeu nas urnas. Como vereador tem tido destacada atuação, sempre vigilante em defesa dos interêsses populares e o progresso da cidade.

Jovem de um dinamismo empolgante, tem, ainda, suas atenções voltadas para o seu estabelecimento comercial, a bem montada e afreguesada «Drogaria Haddad», de cuja firma proprietária é um dos sócios.

Justamente porque o nosso focalisado encarne a juventude de nossos dias, ávida de progresso e desenvolvimento cada vez maior de nossa região, é que trazemos Mário Haddad para nossa coluna de homenageados.

CASA UNIÃO

Ferragens em geral — Louças — Tintas e
Material Elétrico

FERRAGENS LOUÇAS UNIÃO LTDA.

MATRIZ — Rua da Instalação, 70/80

FILIAL — Rua Barão de São Domingos, 8

Caixa Postal: 300 — Telegrama: FERRAGENS
FONES: — 2-2456 e 2-2457

Confeitaria Avenida

Grande sortimento de Dôces Finos, Bôlos e Biscoitos, Caramelos, Bombons, Chocolates, Frutas em conservas Cristalizadas.

Avenida Eduardo Ribeiro, 575

Fone: 2-4129

Lopes, Santos Esteves & Cia.

Panificação, Massas alimentícias e Estivas

Endereço Telegrafico PORTUENSE

FABRICA PORTUENSE
Filial

FABRICA MODELO
Matriz

Avenida Joaquim Nabuco, 554
Telefones — 2-5780 e 2-5781

Manaus —— Amazonas —— Brasil

CONVITE DE BELEZA WELLA

A mulher amazonense está convidada para visitar as Lojas: «RECANTO DA BELEZA» com completo sortimento de Cosméticos, Perfumaria, Confecções e Artigos p a r a presentes nacionais e estrangeiros.

«RECANTO DA BELEZA 1.º»
Rua Henrique Martins, 97-A
«RECANTO DA BELEZA 2.º»
Av. 7 de Setembro, 657 — Sala 101
«RECANTO DA BELEZA 3.º»
Rua Marclio Dias n.º 321

«UM RECANTO BEM FEMININO PARA VOCÊ...»

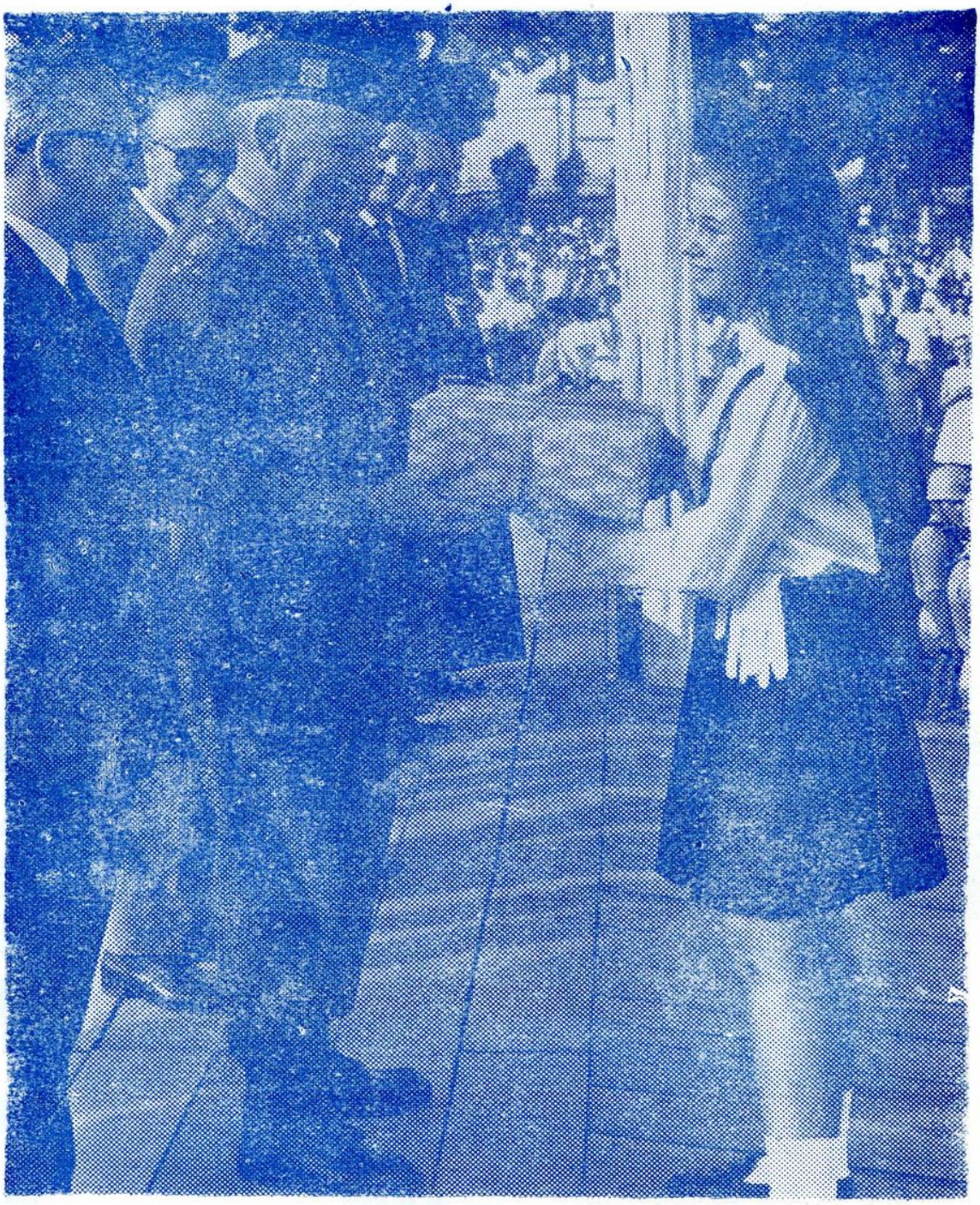

Flagrante da jovem Eliza Maria dos Santos, filha do casal sr. e sra. Maurício e Cidélia dos Santos, quando recebia das mãos do digno general Sampaio, o prêmio literário Duque de Caxias, no dia das comemorações ao ilustre brasileiro.

Eliza Maria, foi distinguida com tão louvável prêmio, por ter conseguido o 1.º lugar, entre todos os colégios, na dissertação feita sôbre a vida de Duque de Caxias. É estudiosa e prendada aluna do Colégio Santa Dorotéia, onde desfruta da estima e admiração carinhosa das mestras e colegas, pela simplicidade de sua cativante personalidade.

RESERVE PARA VOCÊ UM PEDAÇO DÊSTE EDIFÍCIO

amazonas

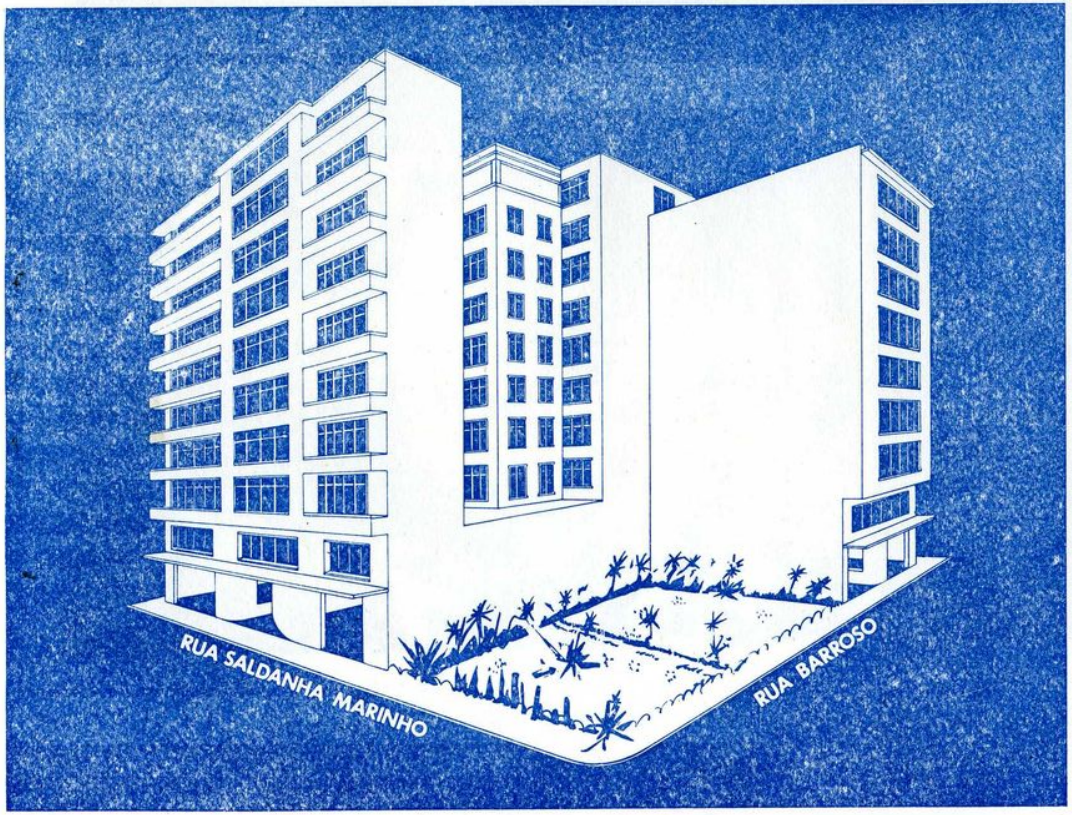

SEJA PROPRIETÁRIO DO EDIFÍCIO ALFREDO CUNHA. O 1º COM GALERIAS.

Apartamento, loja ou escritório. Os apartamentos são de frente para a Saldanha Marinho, Têm 3 dormitórios, grande living, terraço social, dependências para empregada, etc. Os escritórios fazem frente para a Barroso. As entradas são separadas. Os elevadores exclusivos. As lojas e sobrelojas estão na ampla Galeria que une as duas ruas. Nela estarão as melhores butiques, lojas de disco e equipamentos fotográficos, livrarias, floriculturas, lanchonetes, etc. Faça já sua reserva. Os preços são ainda de lançamento.

INCORPORADORA E CONSTRUTORA

SOCIEDADE DE OBRAS LTDA.

Av. Joaquim Nabuco, 1630 - Tel.: 2-5469
Manaus - Amazonas

Os 15 anos de Fátima

A elegantíssima mansão de traços aristocráticos do venturoso e estimado casal João dos Santos Braga-Áurea Pinheiro Braga, que se ergue, portentoso, no aprazível bairro de Adrianópolis, viveu no dia 26 de outubro, momentos de indizível prazer, alegria e contentamento, abrindo suas portas, recebendo em suas dependências ornamentadas a capricho, pessoas da mais alta categoria nas rodas da aristocracia social, para comemorar os 15 anos de sua meiga, adorável e elegantíssima filha, Fátima.

Foi uma festa elegante, onde a alegria dos genitores e familiares da Fátima, se espargiam em luzes de contentamento contagiando a quantos ali foram levar suas parabenizações àquela ternura de menina-môça na sua data tão querida e que lhe focará marcada para a eternidade.

O estimado casal João-Áurea Braga, com o seu dom peculiar de agradar, pelo trato educado e esmerado que lhe são apanágio na vida em sociedade, cativou de maneira imorredoura quantos ali compareceram, desdobrando-se em atenções e reverências corteses.

Nesta oportunidade, MANAUS MAGAZINE reformula a meiga e encantadora Fátima, seus votos de que a vida sempre lhe sorria e que tenha na vida de seus queridos pais o espelho pelo qual venha a caminhar na longa estrada da vida.

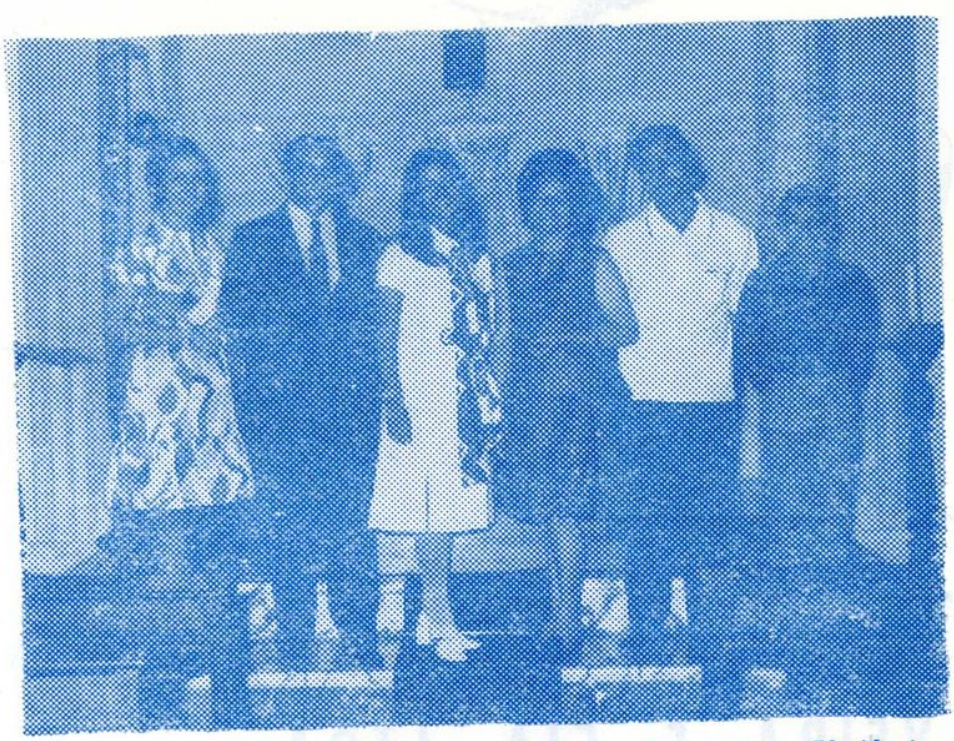

O Senador João dos Santos Braga Jr. e sua distinta família, no dia dos 15 anos da mimosa Fátima.

Posto Sete Limitada

Mais Segurança Mais Transporte

Lavagem, Lubrificação, Peças, serviços de Oficinas.

Fones 2-5525 e 2-4316 — End. Teleg.: Postosete

Av. 7 de Setembro, 20-40 Manaus - Amazonas

ESQUINA DAS SEDAS

ASSI & HATOUM

Av. 7 de Setembro esquina com Joaquim Sarmento

Telefones: 2-2935 e 2-2936

MANAUS —— AMAZONAS

SILVEIRA

tem o máximo para a sua construção

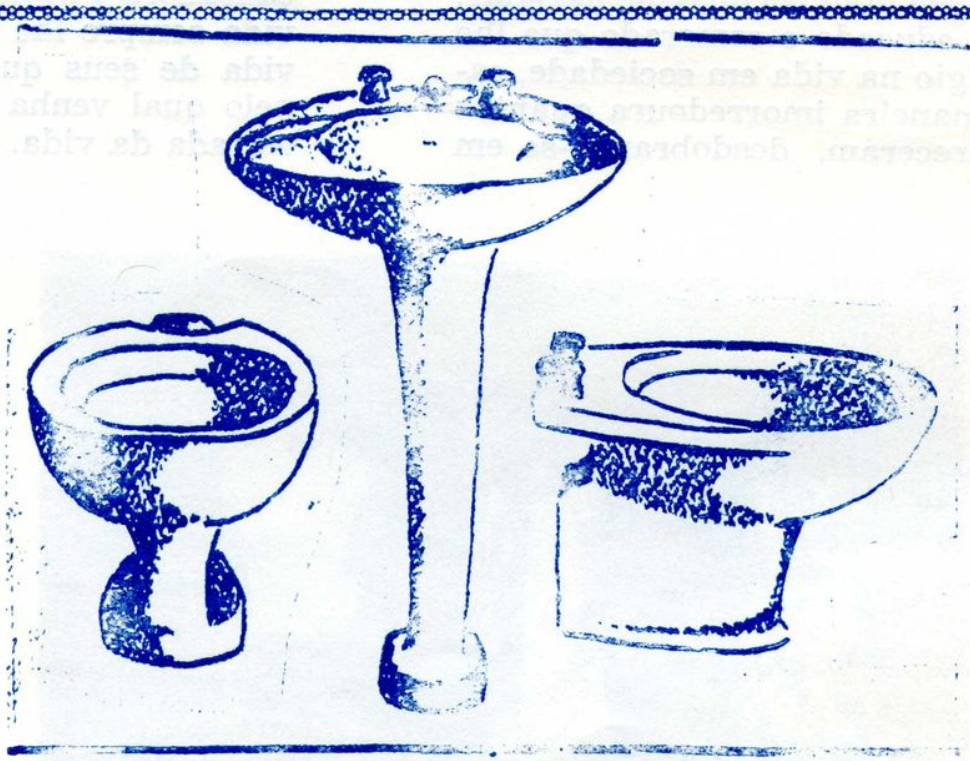

Conjunto Popular «CELITE»

AZULEIJOS DECORADOS — CERÂMICA ESMALTADA — PASTILHAS — BIDÉS — BACIAS — LAVATÓRIOS EM CÔRES — PIAS DE LOUÇA BRANCAS E COLORIDAS.

SILVEIRA & CIA. LTDA.

Rua Barroso, 54 — Fones: 2-1740 e 2-1741

Flagrante — O Governador do Amazonas, sr. Danilo de Mattos Areosa, agraciou com a medalha «Cidade de Manaus», o conceituado industrial sr. Stepheson Medeiros, pelos relevantes serviços prestados ao Estado do Amazonas, em funções qualificadas que marcou o alto gabarito e têmpera da personalidade do homenageado.

Na foto, quando o governador premiava os trabalhos de envergadura realizados pelo sr. Stepheson Medeiros, quando chamado para servir com sua esclarecida visão, o cargo que precisava de ajuda na solução dos problemas estaduais — o de Presidente do Banco do Estado do Amazonas.

Flagrante do garboso João Coelho da Silva Netto, filho do casal — José Almir e Zuleika Silva.

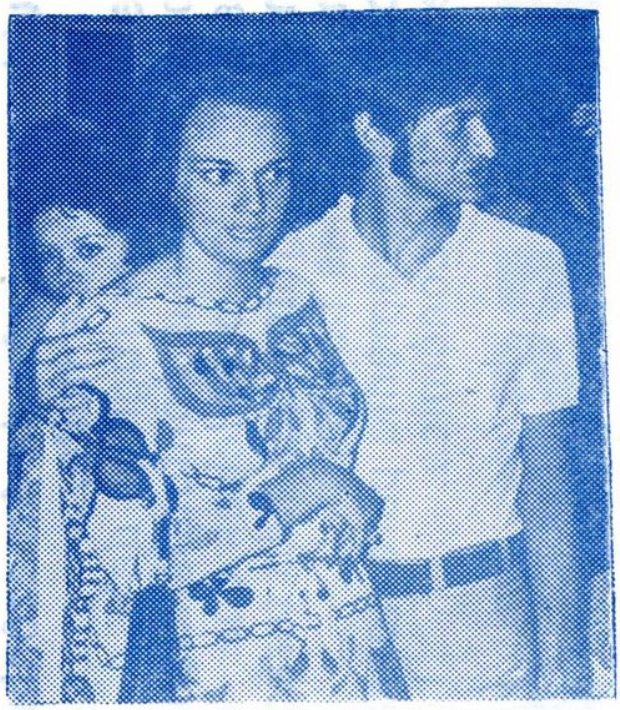

Flagrante — Henrique Miller e a simpática Lourdinha Archer Pinto, presos pelos laços de «Cupido».

UM NOVO GRITO DE INDEPENDÊNCIA

amazonas

Um Brasil diferente está sendo construído no coraçâo da Amazônia. Todos os dias, dia e noite.
Em plena selva, os rugidos de poderosas máquinas confundem-se com os gritos dos brasileiros que trabalham. São gritos que não terão monumentos mas também contribuem efetivamente para nossa independência econômica.

COMARSA S/A

MÁQUINAS E VEÍCULOS
PRESENTE NA LUTA POR UM BRASIL SÓ

Marlene Souza é a nossa «Elegante do Ano», cuja personalidade é reconhecida por todos, tornando-a merecedora de grande estima, quer pela elegância de gestos, quer pela gentileza de atitudes, dispensada aos que a cercam. Desfruta de alto e digno prestígio social e comercial, e em boa hora assumiu as funções que lhes eram legadas, à frente da Soresa e Vasp, lado a lado com seu cunhado, o distinto e prestigioso amigo Carlos Souza.

Reconhecida sua elegância que predomina em qualquer ambiente. Sabe ser amiga sincera e de sua vida, fêz um galardão para sua elegância reconhecida.

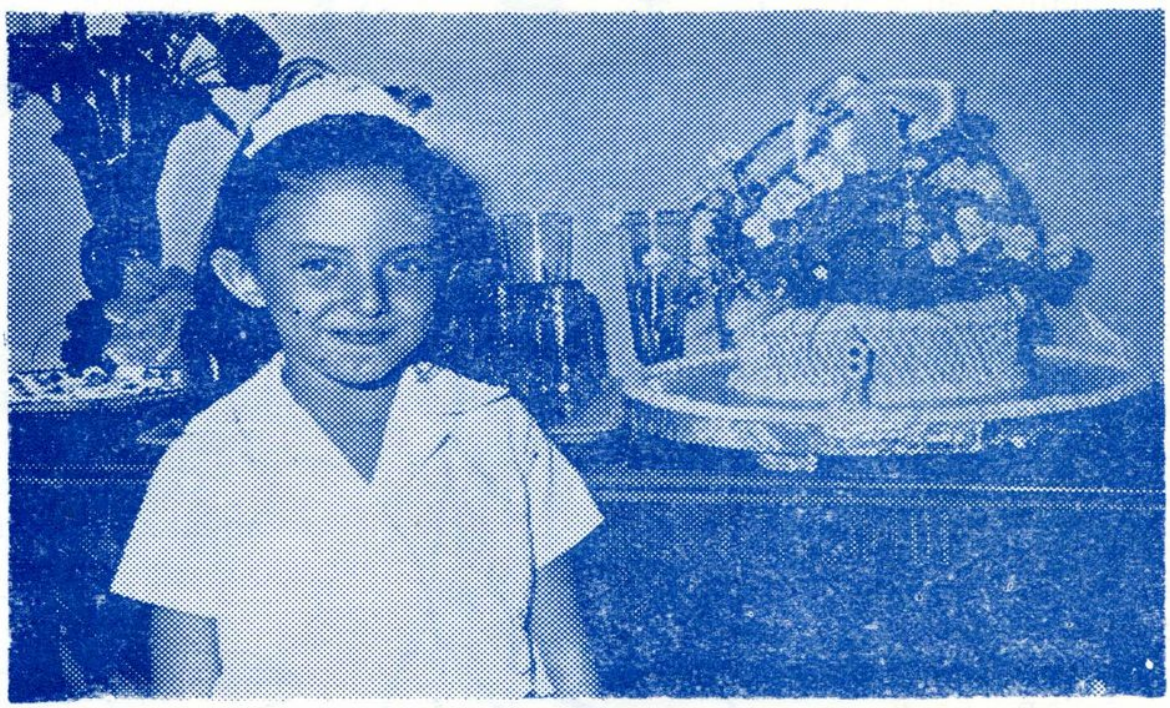

Flagrante da mimosa Maria Auxiliadora, no dia do seu aniversário, quando ofereceu uma bonita recepção aos amiguinhos mirins. A inteligente criança é filha do casal sr. Alfredo Augusto e Marina Cabral dos Anjos, e sobrinha de nossa Diretora e Secretária.

o Boeing da Vasp é o avião mais moderno do mundo. sem desprezar os velhos costumes.

Para fazer no Brasil um vôo mais moderno que o que você faz num Boeing da VASP, só mesmo entrando em entendimentos com o pessoal de Cabo Kennedy.

Porque o Boeing da VASP é a última palavra em equipamentos, confôrto, velocidade que existe em nosso País.

Em pontualidade também, êle já é um recordista. O Boeing voa a mais de 900 km por hora.

Imagine com que rapidez você poderá chegar a Brasília. Ou Natal. Ou São Luís. Ou Manaus. Ou Pôrto Alegre. Ou. Ou. Ou. Mas, por incrível que pareça, quase todos os nossos passageiros perdem a pressa quando o Boeing levanta vôo. Porque em matéria de hospitalidade a VASP faz questão de ser conservadora.

Cada passageiro é um convidado de honra. Que merece ser tratado a champagne, caviar, salmon, peru... Que tem direito a ser reconhecido pelo barman e exigir o mesmo drink da última vez. Tudo isso para que você se sinta bem, maravilhosamente bem. Só lamentando que o Boeing voe a mais de 900 km por hora. Ou que Belém não fique pelo menos uns 50 graus ao norte do Equador.

Consulte primeiro o seu agente de viagens e depois

VIAJE BEM... VIAJE VASP

"A renovação da Frota da VASP é parte do Plano de Integração e Desenvolvimento do Govêrno Abreu Sodré."

NCD

Filho do republicano histórico DOMINGOS DE CARVALHO LEAL, cuja participação no processo político do Estado do Amazonas foi das mais relevantes, DEOCLIDES DE CARVALHO LEAL vem mantendo acêsa a chama do idealismo que norteou os princípios doutrinários esposados por seu saudoso genitor.

Esculápio dos mais consagrados, desenvolve há muitos anos suas atividades no Rio de Janeiro, atendendo, com a prestimosidade que lhe é característica, a todos que o procuram, particularmente os amazonenses.

Político por vocação, desde os idos de 1930, sempre sonhou com um Brasil forte e unido, isento dos males sociais e políticos que o afligiam nas estruturas institucionais.

Revolucionário de vanguarda, atento às investidas perigosas das ideologias malsãs, cujo slogan principal é «separar para dominar», sempre pautou seus atos por um prismo de decência e dignidade, qualidades que lhe emolduram a personalidade de escol, o que lhe valeu uma acentuada predominância em tôdas as camadas sociais de nossa terra.

Deoclides de Carvalho Leal, como médico desempenha suas atividades profissionais na Clínica Gabriel de Lucena, situado à rua Barão da Tôrre (Ipanema), bem assim clinica no mesmo edifício onde o doutor Duque Estrada, um dos maiores aftalmologistas do Brasil, desempenha também suas atividades.

Eleito Vice-Governador do Estado do Amazonas, através de eleição indireta, em obediência aos postulados da Revolução de 31 de Março, Deoclides de Carvalho Leal, temos certeza, será um sustentáculo inamovível da nova ordem política vigente no País, mas sempre preocupado em fortalecê-la e aperfeiçoá-la, para que a Democarcia continue a se afirmar como um processo legítimo das aspirações e anseios de um povo.

ALCIDES RAMOS PAES

Se outras qualidades não possuisse para figurar em nossa coluna de homenageados, Alcides Ramos Paes, tinha a credenciá-lo, o de ser nosso amigo de tôdas as horas e desde as primeiras horas. No entanto, outras qualidades, o credenciam a tal, como o de industrial pioneiro em Manaus, no ramo de confecção de sapatos e por sua atuação dinâmica e justa, como Juiz da Junta de Conciliação e Julgamento de Manaus.

Nossas homenagens, sinceras, a Alcides Ramos Paes.

BENJAMIN DO COUTO RAMOS

Detentor de elevado conceito em nossos círculos sociais, principalmente no Fôro de Manaus, BENJAMIN DO COUTO RAMOS, advogado de renome, caracteriza-se, fundamentalmente, pelo zêlo e consciência profissional.

Possuidor de invejável conhecimento jurídico, sempre em seus arrazoados faz prevalecer um abalizado conhecimento de cousa, perfeitamente identificado com os meandros da profissão.

Patrocinador de várias c o u s a s, sempre se houve com exação profissional, daí porque vem alcançando extraordinário sucesso na defesa de seus constituintes. Vale dizer, todavia, que os longos anos seguidos no exercício da advocacia, fê-lo um profissional autêntico, consciente do dever e dotado de uma preocupação permanente de assistir seus clientes, o que lhe valeu a projeção que hoje desfruta no seio da coletividade.

Com efeito, independentemente do exercício na Justiça Comum, o doutor Benjamin do Couto Ramos ainda exerce atividades na Junta de Conciliação e Julgamento, na qualidade de Juiz.

De igual modo, as sentenças que profere no Fôro Trabalhista, são centelhas luminosas que evidenciam o bom senso e a razão, como que a positivar um espírito evoluído e profundamente identificado na consciência jurídica do País.

Natanael Rodrigues — Deputado Estadual que muito se tem projetado pelo corretismo com que se vem havendo na Assembléia Legislativa, trabalhando com denôdo em benefício de nossa terra.

Homem de inteligência lapidar e estoicismo indeclinável, se faz estimar por todos, pela excelente presteza de caráter que lhe distingue na política, em sociedade e no comércio. Tem exercido com probidade excepcional, diversos cargos e comissões, em todos êles se houve com dinamismo e decência.

Amigo prestimoso dia a dia vem conquistando o respeito e a admiração dos amigos e correligionários pela metodologia positiva e eficiente desincumbência de sua missão como político. Merecendo por isso a sua reeleição para a Assembléia estadual.

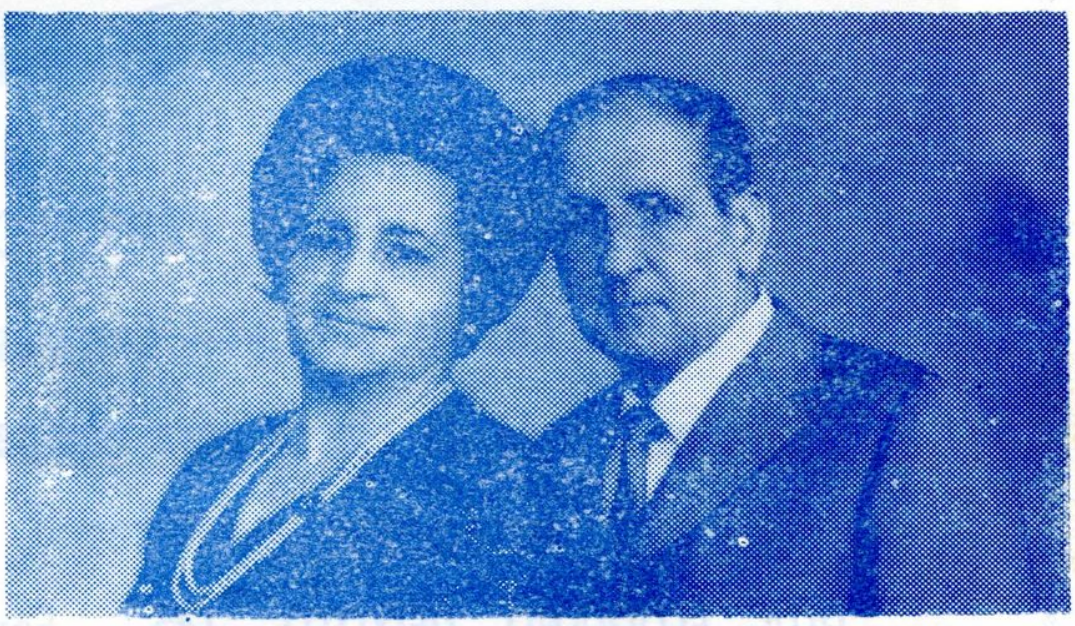

Flagrante do casal sr. e sra. Álvaro e Anita Pereira, de reais qualidades morais, estimado pela simpatia e gestos de verdadeira gentileza, recebe nossa homenagem sincera e amiga, pela delicadeza com que sempre nos distinguiu.

IMPEX

Distribuidores exclusivos para todo o Brasil de

GLASTRON Bost Co (U. S. A.)

BOTES DE FIBRA DE VIDRO — REVOLUCIONÁRIO !

Distribui ainda TAPETES DE FORRAÇÃO —

STEPHEN — LEEDAN CARPET CO.

Moody Treiler Co. (U. S. A.) — Carretas para botes

Tapetes e tudo de classe para equipamento e assessórios marítimos

RUA FLORIANO PEIXOTO, 145 — Fone 2-2215

Joaquim Fonseca Navegação Indústria e Comércio S. A. (JONASA)

O problema de navegação marítima e fluvial para a região amazônica, nestes últimas anos, graças, sobretudo à iniciativa particular, tem sofrido ponderável avanço para sua solução, libertando das agruras e das dificuldades que, até então, passavam o comércio importador e exportador, com reflexos danosos à economia do erário público e a grande massa consumidora de tôda a região.

Uma das emprêsas de navegação particular a que muito se deve, por sua contribuição decisiva à movimentação de riquezas, é a pertencente à firma bastante conhecida pela sigla «JONASA», isto é, JOAQUIM FONSECA NAVEGAÇÃO INDÚSTRIA E COMÉRCIO S. A, com escritório em Belém e em Manaus.

Pela lisura em seus negócios, pela pontualidade na chegada e partida de suas embariações, pela segurança e cuidado com que trata as cargas que lhe são confiadas, de logo, JONASA, grangeou para si, a confiança e a preferência dos embarcadores.

Organizações da estirpe de JONASA contribuem, decisivamente, para o progresso do nosso Estado e para que mais ecelerado se torne o plano de integração nacional do govêrno federal.

Dirigindo a JONASA em nossa cidade, está o senhor João Mendes da Fonseca, homem que soube imprimir à frente desta razão comercial, o sentido positivo do sucesso, pois Janjão como todos o conhecem, lavrou com árduos trabalhos os símbolos do progresso e realizando vem, com os propósitos mais alevantados, um viveiro de aspirações e coordenação humana, uma constante evolução linear no desenvolvimento industrial.

João Mendes da Fonseca é paraense de nascimento e amazonense de coração, forjando entre êsses dois Estados, uma solidez moral que se espelha no exemplo do trabalho orientado e fecundante.

Por tudo isso, JONASA é hoje, uma tradição de glória no comércio amazônico comprovando dia a dia, sua honestidade de princípios, vencendo vitoriosamente o tempo, pelo arrôjo e pela coragem de seu comandante João Mendes da Fonseca.

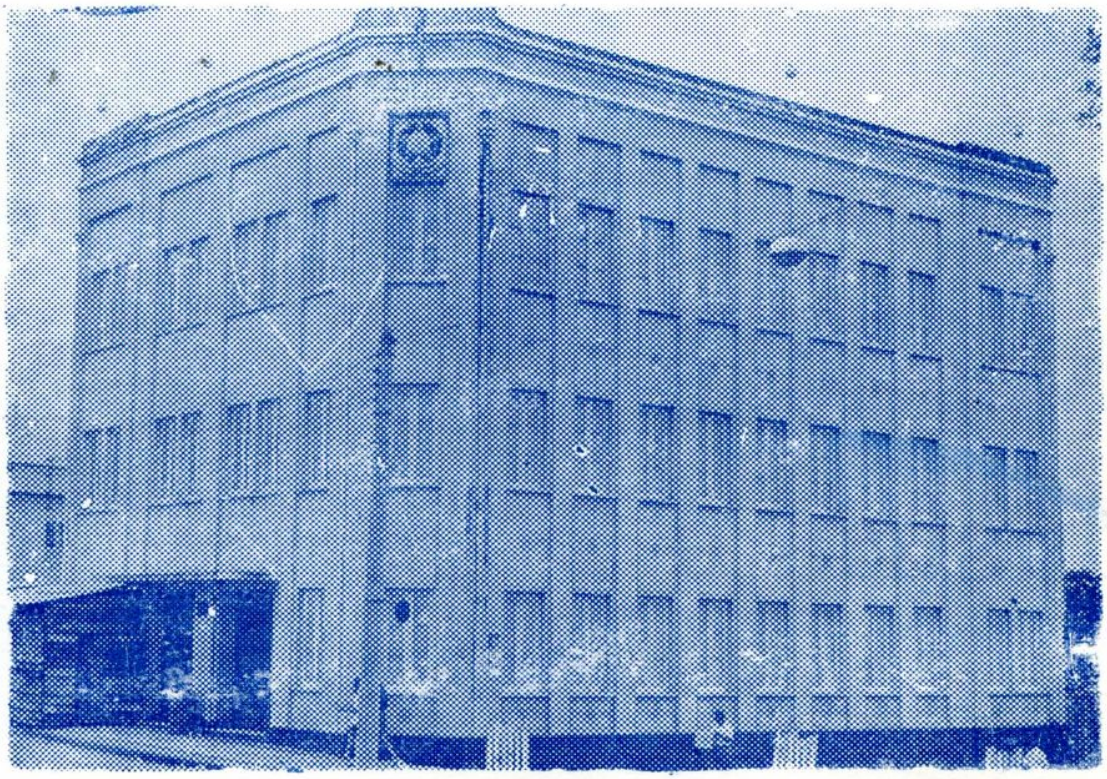

Fachada da vetusta Associação Comercial do Amazonas, que vai completar 100 anos de atividade.

Associação Comercial do Amazonas

A vetusta e imponente Associação Comercial do Amazonas, é uma entidade produtiva na luta incansável e entusiástica em benefício do melhor, para a nossa classe conservadora.

Quase em véspera de completar seus 100 anos de fundação, sua atuação durante êste século, foi eficiente, valiosa e grandiosa para o desenvolvimento progressista do comércio e indústria amazonense.

O seu 1.º centenário, será comemorado regiamente, e para tanto, já foi organizada uma competente comissão, para intensificar os preparativos necessários para tão auspicioso acontecimento. Dentre a progromação elaborada, podemos adiantar que será lançado um livro volumoso, contando detalhadamente a história gloriosa e fecunda da entidade, desde a sua fundação até os dias atuais da gestão do senhor Mário Guerreiro que vem, juntamente com os demais Diretores, moldando sua administração com senso de honra e lisura, merecendo de todo o comércio confiança e acato.

No presente momento, a A. C. A. teve o seu total de associados aumentado com o ingresso de quatro potentes emprêsas que contarão futuramente, no desenvolvimento da nossa terra.

Também recebeu no corrente ano, visita de pessôas gradas que formam grupos empresariais brasileiro, tornando tais encontros, de proveitosa valia para a integração do Amazonas, no desenvolvimento que vem acontecendo no Brasil.

Dentre tantas personalidades, destacamos a visita do ilustre e digno Presidente da República, Emílio Garrastazu Médici, que ficou, depois do contato com os homens de visão de nossa terra, perfeitamente identificado com os nossos problemas, uma chama viva

e ansiosa pelo progresso brasileiro, dentro de seu espírito renovador, que vive à atualidade nacional, sentindo e trabalhando com alma, coração e responsabilidade, para o crescimento efetivo do Brasil e junto com o Brasil, está o Amazonas, liderado por homens de capacidade e trabalho, que juntos, na Associação Comercial do Amazonas, efetuam extraordinário trabalho de união e fôrça para um amanhã grandioso da terra amazonense.

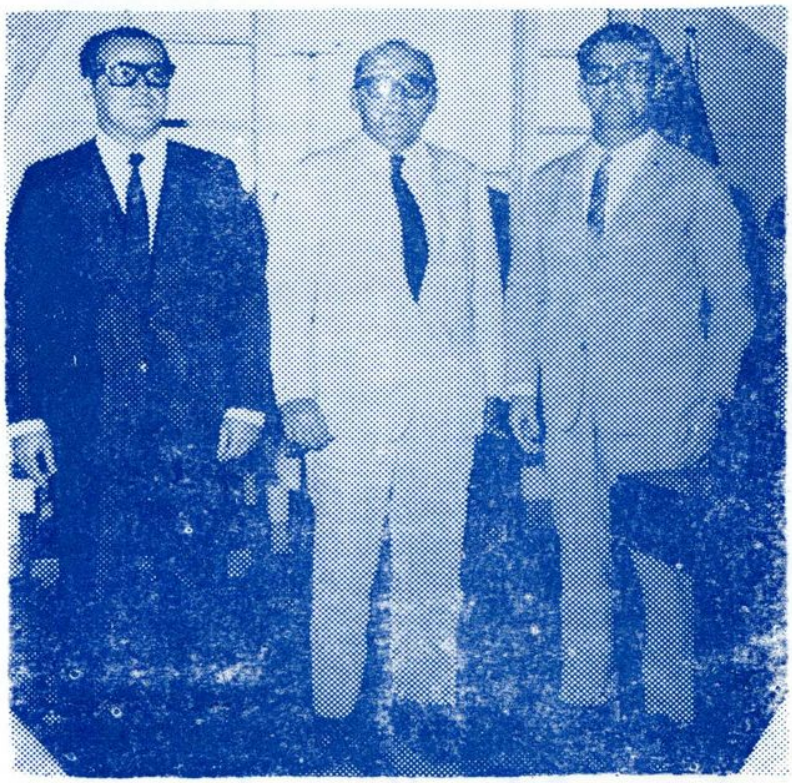

Srs Edgard Monteiro de Paula, Mário Guerreiro e Elias Benzecry, três azes que na Diretoria da Associação Comercial, tudo fazem para a realização de um trabalho proveitoso, dentro de um âmbito da mais absoluta ordem e fraternidade.

Evandro de Aguiar Corrêa é um jovem que oriundo de uma tradicional família amazonense, de fina linhagem intelectual, se destaca no comércio e em sociedade, pelo trabalho laborioso e corretismo de atitude, cumprindo eficazmente as metas de trabalho traçadas para sucesso absoluto da firma que dirige com significativa ação.

Grandemente relacionado na cidade baré, como paradigma indiscutível de competência comercial, por êsses altos predicados, tornou-se merecedor da nossa admiração.

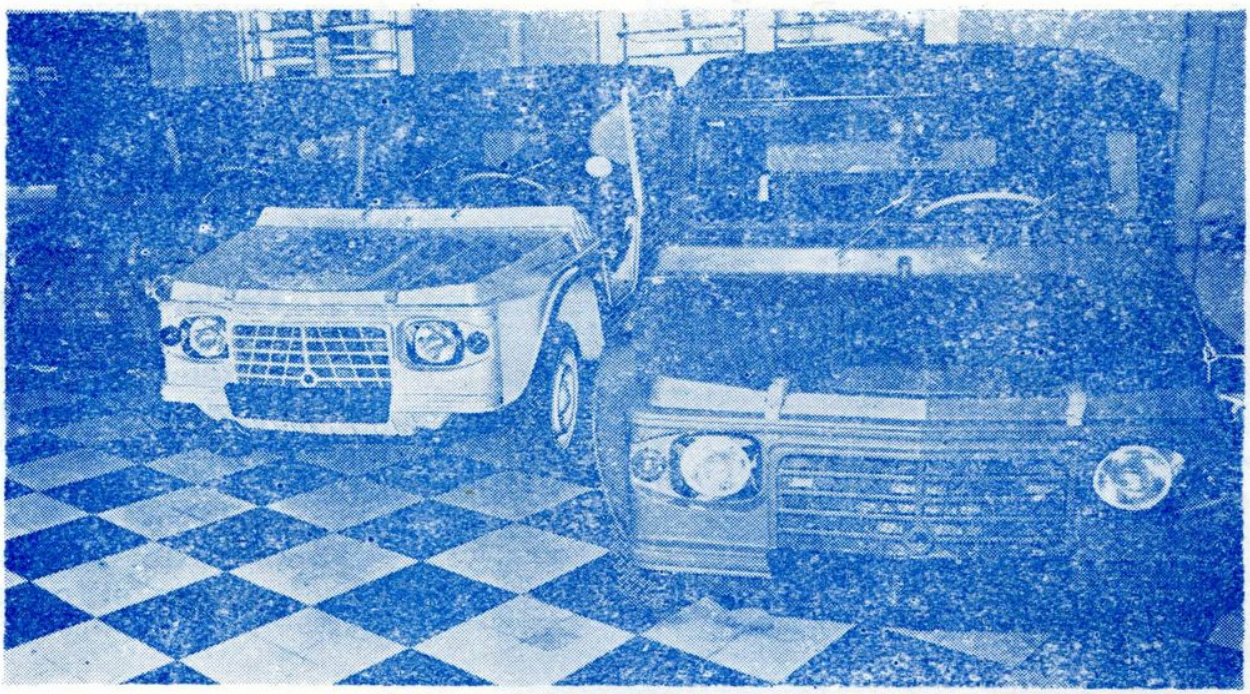

ESTA É A FAMOSA PICKC-UP MEHARI DA CITROEN

Faz coisas incríveis... Sobe até escada.

Vai em qualquer lugar com absoluto confôrto e segurança, com apenas 1 (um) litro de gazolina em cada 16 quilômetros. Capacidade de carga 400 ks.

AGENTES EXCLUSIVOS:

SAMIL

SOCIEDADE AUTO-MOTOR E INDUSTRIAL LTDA.

Sede Social e Escritório:

RUA RAMOS FERREIRA, 1195 — Enderêço Telegráfico SAMIL

MANAUS - AMAZONAS

Quando a vida vale ouro

O casal Álvaro Leite de Oliveira e Maria Guimarães de Oliveira comemorou no dia 7 de agôsto, por entre vivas manifestações de júbilo, cinquenta anos de feliz união conjugal.

Evento sublime na vida de duas criaturas que, por um designio de Deus, uniram-se sob o pálio sagrado do amor e da compreensão mútua, aqui e ali tropeçando ante obstáculos que a própria vida oferece, mas sempre triunfando em razão da fôrça de vontade, da união que os anima a prosseguir lutando sem desvanecimentos.

Álvaro Leite de Oliveira, funcionário categorizado da antiga AMAZON RIVER, foi companheiro do saudoso Waldemar Pinheiro de Souza, que mais tarde ascendeu à Gerência daquela companhia.

Formado em engenharia agronô-

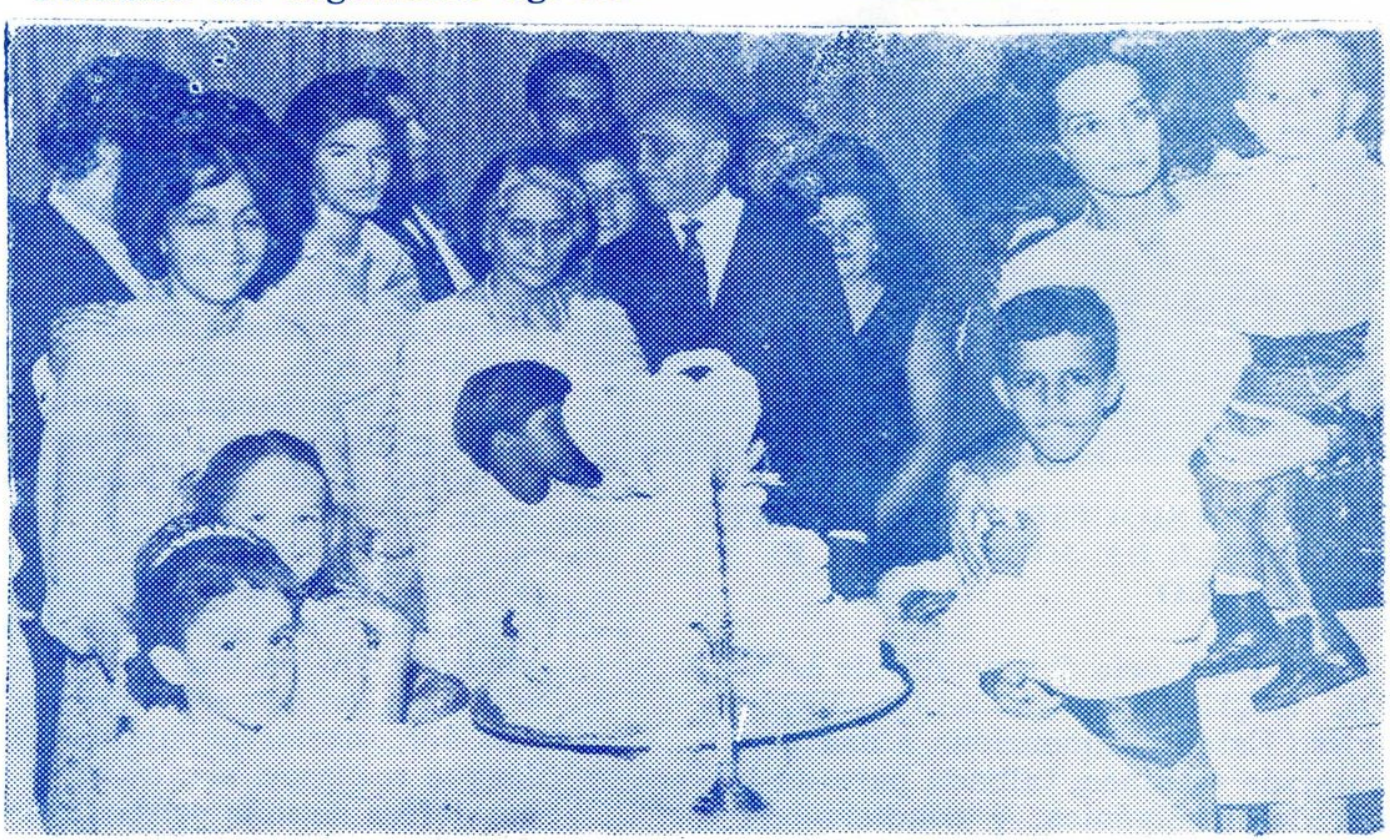

Flagrante — No dia do grande acontecimento, os filhos, os netos, noras e genro, se reuniram para comemorar tão auspiciosa data.

mica, foi nomeado como titular de um dos cargos da Secretaria de Viação e Obras Públicas, onde sempre se houve no exato cumprimento de suas obrigações.

Na qualidade de engenheiro-agrônomo do Estado desempenhou funções de alto relêvo, inclusive como Diretor de sua Repartição. Anos depois, embarcou com destino ao sul do País, onde prosseguiu no desempenho de suas atividades profissionais, principalmente como um dos responsáveis pelas obras de pioneirismo em Goiânia.

Aposentado, já com larga fôlha de serviço prestada em favor da comunidade a que pretencia por circunstâncias naturais da profissão que abraçou por vocação irresistível, regressou a Manaus, onde pretende fixar residência ainda por muitos anos.

Eis, em síntese, a trajetória brilhante de um homem, cujo trabalho e vigor da mocidade foram devotados aos interêsses das causas públicas, bem assim partilhados no recesso sagrado do lar, ao lado de sua digníssima consorte, dona Maria Guimarães de Oliveira, revelando-se inclusive um pai extremoso e espôso dedicado.

São seus descendentes:

FILHOS: Ilza Garcia, Ilma, Ilmar, Ilson, Ilder, Ilvan e Ilter.

GENRO: Agobar Garcia.

NORAS: Maria Augusta, Maria Paula, Nadeja e Maria Selma.

NETOS: Álvaro Francisco, Ilmar Jr., Augilmar, Ílton, Álvaro Neto, Paulo Sérgio e Ilvan Filho.

NETAS: Gina, Sônia, Etiane, Liliane, Ivana Cláudia, Rosana, Andréia e Iliana.

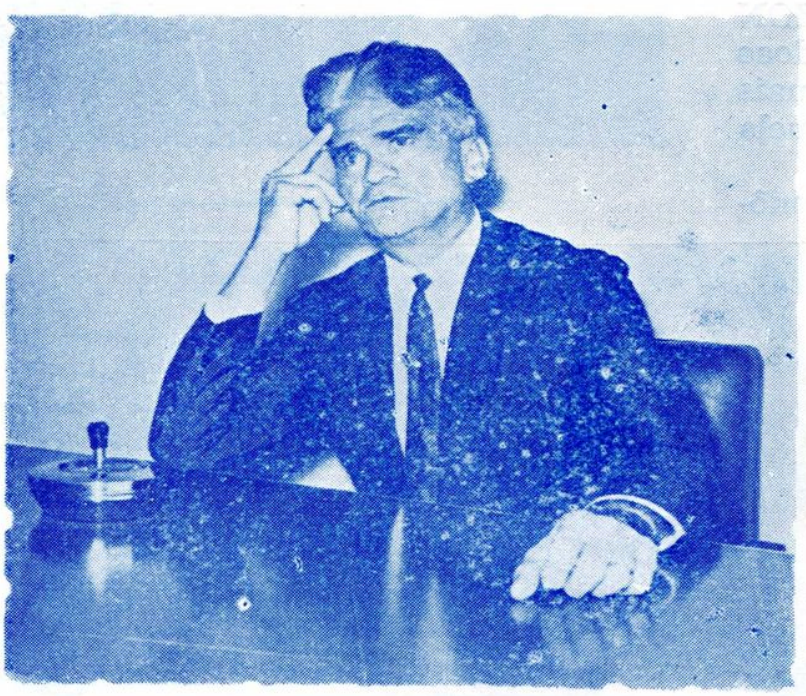

LÚCIO DE SIQUEIRA CAVALCANTE — DOUBLÉ DE JORNALISTA E ADVOGADO

A trajetória fulgurante de LÚCIO DE SIQUEIRA CAVALCANTE em nosso Estado, dimensiona a sua personalidade retilínea, talhada para as justas da inteligênica, e condicionada a um caráter que assume a solidez do próprio mármore, que resiste ao vendaval do tempo e atravessa os séculos.

Doublé de jornalista e advogado, sua inteligência criadora, aliada ao extraordinário poder de argumentação, fê-lo um advogado de nomeada e um jornalista de evidente prestígio, vez que a sua pena, às mais das vêzes, transforma-se em gládio brandindo contra injustiças e inverdades.

Em nosso Fôro, invocando o poder de persuasão e o discernimento nas causas que defende, LÚCIO DE SIQUEIRA CAVALCANTE, genuflexo ante a estátua de Thêmis, a deusa protetora da Justiça e do Direito, investe, decisivamente, contra os que tentam estiolar os princípios salutares de Direito, que se erigem em sustentáculo de uma sociedade juridicamente organizada.

Na qualidade de político, assomava à tribuna da Assembléia Legislativa, vergastando os que negligenciavam o mandato, os que estavam marginalizados dos anseios populares. Tribuno de largos recursos, era de vê-lo profligar em defesa de uma coletividade castigada pela ausência de uma liderança efetiva, que lhe conduzisse a um destino promissor.

Lojas Cayari
artigos para homens

Pertencente à tradicional clã dos BONFIM, de origem modesta mas estruturada sob bases morais irrepreensíveis, ARISTÓTELES BONFIM, ao longo dos anos tem se revelado um comerciante altamente responsável, a cuja conduta, condiicona-se uma larga visão administrativa.

Compenetrado das obrigações inerentes à sua indústria, sóbrio e comedido nas suas atitudes, ARISTÓTELES BONFIM, no comandamento da INDÚSTRIA BONFIM S/A, sempre demonstrou largo tirocínio, acentuado grau de experiência adquirida na vivência da profissão que abraçou por natural inclinação.

A INDÚSTRIA BONFIM S/A, situada na esquina da Marcília Dias com Teodureto Souto e na rua Miranda Leão, atesta a expansão surpreendente e extraordinária de uma organização bem dirigida e estimulada pelo progresso que experimenta o Estado.

Operando nos ramos de peças e acessórios para motores, inclusive implementos agrícolas para a transformação e o amanho da terra, a INDÚSTRIA BONFIM S/A, solidificou-se e firmou conceito na praça, pelo seu passado, pela tradição e pela administração criteriosa dos que a dirigem.

Com efeito, cabe menção honrosa a êsse batalhador incansável da indústria pesada em nosso Estado, cujo nome é uma bandeira de luta desfraldando o progresso e engrandecendo o Estado em que nasceu.

SORESA

Uma expansão que se apoia em realidade

Sr. Carlos Souza, figura de alta idoneidade moral, que dirige com eficiência a SORESA e VASP.

Sólida em sua constituição, sólida em sua capacidade de trabalho, sólida em sua metódica organização, sólida em sua integridade moral e sólida na correspondência dos serviços que se obriga a executar, a Sociedade Comercial de Representações S. A. — SORESA — lidera, em nossa capital, o comércio de representações comerciais.

Integrada por sete sócios, dos quais, três ocupam elavadas funções na sua Diretoria, a SORESA, credencia-se pela seriedade e eficiência que dispensa aos seus representados , por igual, a quantos buscam os seus serviços.

A fidalguia, a gentileza e a delicadeza que são características de seus dirigentes, se espelham e se estendem por todos os seus auxiliares.

Nas funções de Diretor Presidente da SORESA se encontra, atualmente, o sr. Carlos Alberto Garcia de Souza, cidadão de formação moral elevada e de uma educação doméstica esmerada, um autêntico «gentleman», que imprime aos serviços da Sociedade, um rítmo de trabalho eficiente e produtivo.

Como Diretora Superintendente se encontra a senhora Marlene Souza, elegantíssima senhora que alia a sua personalidade marcante e sua fina educação, uma eficiente categoria de trabalho.

Responsável pelo pessoal, ocupando a Diretoria dêsse setor, se encontra a veneranda senhora Maria Souza, cuja ponderação e corretismo em suas decisões, contribue, decisivamente, para a boa harmonia reinante entre aqueles que empregam suas atividades na SORESA.

Com especialização no ramo da navegação aérea e marítima, a SORESA, entre nós, representa as mais categorizadas emprêsas, destacando-se: VASP, companhia comercial de aeronavegação que conta com os mais modernos aviões a jato, ligando Manaus aos mais distantes rincões do Brasil, oferecendo um serviço de confôrto, segurança e pontualidade.

Na navegação, conta a SORESA, com as representações da

CIA. DE NAVEGAÇÃO MARÍTIMA — NETUMAR

HAPAGE — LLOYD ALEMÃO

FRÒTA NACIONAL DE PETROLEIROS

COURTAGE OCCIDENTAL PARIS
e
MOORE MC-CORMACK LINES.

É de grande e valiosa expressão, os serviços que a Vasp marca como episódio de primeira grandeza, no vasto céu azul do Brasil, onde lidera como verdadeira balisa, se destacando uma linha reta, nos anais da história da aviação comercial brasileira. A Vasp surgiu como um símbolo e sem alarido, mas com trabalho, conseguiu uma confiança ilimitada no desenvolvimento econômico brasileiro e principalmente no que se refere ao Amazonas, pois a receptividade conseguida, encontrada, a destaca como unidade aérea, operacional de primeira mão.

Aqui, participando dessa luta destemida no início e positivada atualmente, a Vasp conta com a representação da SORESA, nas figuras do homem de visão larga, inteligência clara, e personalidade definida de Carlos Souza, assessorado de perto pela simpática, elegante e eficiente Marlene Souza.

Carlos Souza e Marlene Souza, souberam imprimir à frente da SORESA e da Vasp, a marca profunda de um talento criador e dado ao trabalho, de uma idéia cheia de ações firmes e constantes, seguindo com tradição e linha de comportamento de seus fundadores, saudosos amigos srs. Waldemar e Sebastião Souza, que jamais poderão ser esquecidos, quando se conta a história da SORESA e da Vasp.

Portanto, a linha de conduta dos dirigentes da SORESA, é formada em vontade férrea e ardor indomável que provam a primeira linha de pioneirismo, que continua sendo o brasão de critério dessa destacada emprêsa comercial do Amazonas.

Flagrante do enlace matrimonial da bonita boneca Maria das Graças Batista, com o jovem Aluísio Rosas Monteiro, acontecido no dia 21 de novembro, na Igreja de São José.

Os nubentes são filhos dos casais — sr. e sra. Aníbal Augusto de Castro Batista, destacado membro da colônia portuguêsa em nossa cidade e D. Edith dos Santos Batista; o noivo é filho do sr. e sra. Adriano Baeta Monteiro, alto e estimado comerciante em nossa praça e D. Luiza Rosas Monteiro.

Logo após a cerimônia, o jovem par ofereceu aos convidados, uma elegante recepção na residência dos pais da noiva. Nós de MANAUS MAGAZINE, desejamos tôda a felicidade para os simpáticos noivos.

— Uma surprêsa sempre bem-vinda!

conjuntos Rochedo

CONJUNTO ARISTOCRATA
Um toque de distinção para a sua cozinha. Lindíssimo e funcional. Conjuntos de 3, 5 e 7 peças. Tampas nas côres azul ou ouro.

CONJUNTO EXTRA-FORTE
Beleza e utilidade para a copa e cozinha. Conjuntos de 29 a 31 peças de alumínio de primeira qualidade, de brilho permanente. Tampas douradas, azuis ou polidas.

CONJUNTO ROCHEDO
Moderno... linhas muito práticas. Conjuntos de 28, 32 e 35 peças, em alumínio fôsco. Cabos e asas de material isolante.

PANELA DE PRESSÃO ROCHEDO
Trabalha sòzinha... poupa tempo e combustível. Prepara o almôço em apenas alguns minutos. Lindíssima tampa, nas côres azul, ouro e alumínio polido.

CONJUNTO MARTELO FORTE
Prático e forte... fácil de limpar. Conjuntos de 26 e 27 peças, em alumínio polido. Beleza permanente para a sua cozinha.

PRODUTOS DA **ALUMÍNIO DO BRASIL S.A.**

1-12

CREDI ALVES

AV. EDUARDO RIBEIRO, 549
AV. LEOPOLDO PERES, 604 (Educandos)
RUA MARECHAL DEODORO, 268
RUA PRESIDENTE DUTRA, 418 (Glória)
AV. CARVALHO LEAL, 1289 (Cachoeirinha)

Flagrante das senhoras Leonarda Bomfim e Inês Barbuda, numa recepção de alto gabarito.

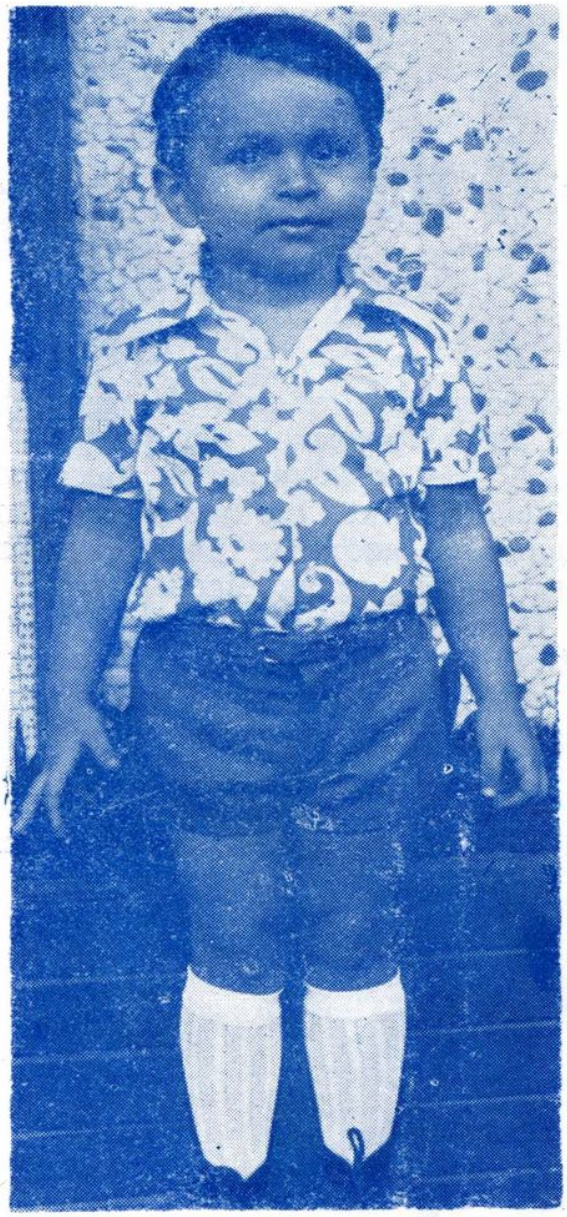

Êste é o travesso e inteligente garoto Daniel dos Santos Bezerra, tôda a ternura da vida do casal — sr. Sebastião Bezerra eficiente e destacado superintendente do Bansul em nossa cidade e sua espôsa senhora Cleonice dos Santos Bezerra.

Flagrante da bonita festa da linda Maria do Carmo Mata, que completou um ano de vida no dia 13 de outubro, ocasião em que seus papais, casal — professor Clovis e Maria Augusta Mata ofereceu aos amigos uma recepção condigna por tão auspiciosa data.

BANCO DO ESTADO

- O Nosso Banco -

Fachada do Banco do Estado do Amazonas — Matriz.

O efetivo crescimento do BANCO DO ESTADO DO AMAZONAS S/A, em todos os setores de atividades, afirma e reafirma o sugestivo slogan, de que o BANCO DO ESTADO é «NOSSO BANCO».

A política operacional dêsse estabelecimento creditício é reflexo de uma administração atuante, cujos resultados se manifestam os mais animadores em razão da livre atuação para decidir, conferida a funcionários que reúnem em tôrno de si uma soma considerável de atribuições e responsabilidades que lhes dignificam o trabalho.

O BANCO DO ESTADO DO AMAZONAS, criado por fôrça de Lei estadual n.º 98, de 18.02.56, é o instrumento básico da economia amazonense. Nascido sob a incidência do calor tropical, com decisões próprias de uma região a que pertence por origem, é o Banco que, efetivamente, desenvolve atividades tendo em vista apresentar soluções amazônicas para problemas genuinamente amazônicos.

Com efeito, hoje em dia êle se reveste de uma importância fundamental por que do trabalho conjugado de seus dirigentes e dignos auxiliares, surgem as idéias revestidas de um elevado teor comunitário, objetivando equacionar, definitivamente, problemas estruturais

Flagrante — Sr. Laércio Gonçalves, digno Presidente do Banco, homem de expressivo destaque em nossa cidade, pelas qualidades inerentes de seu caráter.

antes considerados insolúveis, no amplo domínio da economia amazonense.

A problemática do BANCO DO ESTADO DO AMAZONAS, forçoso é reconhecer, situa-se entre as mais vastas e complexas, porém, dado o elevado índice de eficiência pessoal, assim como o senso aprofundado de responsabilidade profissional, obriga a que o nosso Banco, pela rapidez com que executa um serviço, demonstre às claras, a acertada dinâmica de trabalho que desenvolve em prol da comunidade a que serve com proficiência.

A propósito, o BANCO DO ESTADO DO AMAZONAS, com a implantição do sistema de Caixas Executivos, processo de trabalho através do qual avalia-se a superioridade em face dos demais estabelecimentos de crédito, fundamentalmente porque a mecânica de atendimento de sua numerosa clientela caracteriza-se pela rapidez, eficiência e cortezia, pontos de sustentação do ascendente progresso que experimenta no Estado, inclusive no Rio de Janeiro, onde a presença do Banco se faz marcante.

A reformulação no quadro administrativo, em obediência a um processo de mudança em nível de direção, ajusta-se a uma política evidentemente coerente como o desenvolvimento de sua sistemática. É que a simplificação da rotina e a racionalização de trabalho, consequentemente, valorizam o tempo que é de uma preciosidade sem precedentes e evitam, por outro lado, o desgaste físico e as energias vitais de seus funcionários. Destarte, referir os benefícios resultantes dessa política revolucionária, em têrmos operacionais, posta em prática pelo BANCO DO ESTADO DO AMAZONAS, é evidente proclamar a luta permanente dêsse estabelecimento creditício, em favor do desenvolvimento regional.

A política desenvolvida pelo BANCO DO ESTADO, todavia, ajusta-se a uma gama de técnicas assimiladas pelos bancos mais bem estruturados do país, o que legitima a posição invejável que ocupa presentemente, quer no âmbito estadual, quer no âmbito nacional.

Com um acêrvo de medidas eficazes a ser postas em prática, beneficiando as atividades agrícolas e pecuárias, através de empréstimos a longo e a curto prazo, efetivamente que não se pode descrer do verdadeiro propósito, que êsse banco tem em financiar projetos de excelente rentabilidade futura e, **pari passu,** segurança e estabilidade à economia regional.

Com o advento da Zona Franca de Manaus, instrumento básico de nosso desenvolvimento sócio - econômico - financeiro, bem assim dos incentivos fiscais que cobrem tôda a faixa territorial reservada à Amazônia Ocidental, o BANCO DO ESTADO DO AMAZONAS vê ampliada a sua área de atuação e multiplicada a sua política operacional.

Para avaliarmos o que representa o BANCO DO ESTADO, em têrmos puramente administrativos, convém que se diga, em princípio, que uma filosofia de ação e de reavaliação estrutural da entidade, está sendo adotada com reflexos benéficos, principalmente porque parte de uma nova conceituação de divisão de tarefas, bem como a implantação da alçada de decisão, cuja maior vantagem é atribuir, a um gerente que se encontre na área de ocorrência, de um determinado fato poderes de decidir casos de rotina, sem consulta prévia à direção da matriz.

Tais inovações de ponto-de-vista da Ciência Administrativa, de início podem provocar indecisões, porém, a vivência e a prática as torna racionalmente aceitáveis e imprescindíveis.

Assim, o BANCO DO ESTADO DO AMAZONAS, na fecunda e criteriosa administração do sr. Laércio da Purificação Gonçalves cumpre e materializa a sua destinação histórica, sempre desenvolvendo uma política predominante concreta aos anseios e aspirações da coletividade a que serve com extraordinária eficiência, merecendo alto conceito, quer pelo trabalho que realiza, quer pelo requinte de cavalheirismo e da proficiência inconfundível de uma administração cristalizada e expressivamente integrada na consolidação econômica e financeira do Estado.

Senhora Walderez Cabral, na passarela do Colégio Santa Dorotéia, reunião das ex-alunas, desfilou com garbo e elegância.

No requintado jantar oferecido às autoridades da Cruzeiro do Sul, pela dinâmica e estimada amiga e colega M.ª de Lourdes Archer Pinto, flagramos a elegância de Marlene Souza e a simpatia de Nilce e Denise Cabral dos Anjos.

Senhora Neuza Brandão tem sido sempre, pela distinção e elegância de alta estirpe, um destaque positivo de nossa revista, que tem em Neuza, uma verdadeira amiga e admiradora.

A Realidade patenteada em trabalho é a Zona Franca de Manaus

O tema «Zona Franca de Manaus» nem sempre tem sido abordado com a objetividade que deve caracterizar todo julgamento criterioso e isento. Sôbre êle muito se tem falado e escrito. Entretanto, na maioria das vêzes, o que se observa é a prevalência do apriorismo das opiniões radicalizadas, as quais não conseguem disfarçar preconceituosa predisposição aos extremos do pessimismo ou da superestimação.

Há uma tendência em abordar o assunto de modo emocional, sendo raros os críticos que não se deixam levar pela lógica do pensamento desiderativo pró ou contrário ao sucesso do empreendimento.

MANAUS MAGAZINE tem plena consciência das dificuldades que revestem o enfoque da Zona Franca. Ainda é cedo para tentar-se prospecções futuríveis. E, na análise dos resultados já obetidos, cumpre evitar a ótica do imediatismo e do gigantismo.

Um primeiro cuidado seria recolocar o fato da Zona Franca em suas corretas coordenadas, reconhecendo-lhe o verdadeiro campo de atuação e o papel a ser desempenhado. Isto, evidentemente, com todo cuidado para não ceder a certo tipo de proselitismo, muito em voga nos dias correntes, que exagera a simbologia eufórica do desenvolvimentismo, sem, contudo, manter os pés firmemente plantados no chão, em atitude que pode conduzir a resultados semelhantes ao da estória do aprendiz de feiticeiro.

A superestimação do que pode ser conseguido através do funcionamento da Zona Franca de Manaus incorre no risco de ocasionar sentimentos de frustração coletiva absolutamente injustificáveis e nocivos.

Quer isso dizer que as expectativas não devem ultrapassar os limites da sensatez e da razoabilidade, no falso suposto de que a Zona Franca seria úma espécie de varinha mágica, manobrada pelo Govêrno e a cujo toque proliferariam chaminés e altos-fôrnos por tôda a imensidão da Amazônia continental.

Em princípio anote-se que a Zona Franca não se atém imediatamente à colonização da Amazônia Ocidental, senão de modo mediato como parte ou primeira etapa dêsse processo sem dúvida mais amplo e complexo.

É certo que a introdução do planejamento com o fito de racionalizar os esforços de colonização da Amazônia Ocidental será inviável enquanto não se acumularem suficientes recursos humanos, tecnológicos e financeiros que permitam a arrancada definitiva e irreversível. O aproveitamento racional das potencialidades da região carece, portanto, de uma fase prévia de concentração e aperfeiçoamento de fatôres ponderáveis e complexos que formam o que se poderia denominar de pano de fundo da implantação do planejamento.

A Zona Franca de Manaus foi concebida como fórmula de estímulo ao surgimento de condições ambientais que favorecem ao desenvolvimento econômico autosustentado da região. O objetivo está por conseguinte, circunscrito aos 10.000 quilômetros quadrados de sua delimitação.

Manaus, pelas características de sua posição geográfica, com uma população superior a 200 mil habitantes e constituindo o centro nevrálgico de tôda vida econômica regional, está pre-

Um trio jovial e alegre, nossa Diretora Denise Cabral dos Anjos, cronista social Ana Maria e a môça de sociedade Raimundinha Coutinho, no Ideal Clube, numa noite de gala.

ENCONTRE O REMEDIO QUE PRECISA NA

DROGARIA HADDAD

DE

HADDAD & CIA LTDA

A MAIS COMPLETA NO SORTIMENTO

Avenida 7 de Setembro, 851 — Fones: — 27-40 — 2-5747

destinada a ser o grande pólo de desenvolvimento, a partir do qual se irradiarão as energias colonizadoras.

A Zona Franca é uma área de livre comércio de importação e exportação e de incentivos fiscais especiais, compreendendo a cidade de Manaus e seus arredores.

Sua finalidade é transformar Manaus num grande centro comercial, industrial e agropecuário. O papel da Zona Franca é exatamente êsse de construir a grandeza de Manaus, como uma das pré-condições necessárias para a colonização da Amazônia interior.

Essa transformação deve ser operada pela iniciativa privada com o concurso do povo, prevalecendo-se das facilidades fiscais e das obras de infra-estrutura postas a sua disposição pelo Govêrno.

Cabe, portanto, ao empresariado e ao povo a grande tarefa de construir, mediante trabalho consciente, espírito de conquista e fé na própria capacidade realizadora, a grande Manaus que a Nação espera, autêntico pólo de irradiação do progresso e fator de integração nacional.

Ponham-se de lado as fantasias, se existem, e assumam todos as respectivas parcelas de responsabilidade nêsse empreendimento construtivo, certos de que a grandeza de Manaus dependerá muito menos dos recursos e da boa vontade do Govêrno que do sincero devotamento dos cidadãos a sua causa.

O programa da Zona Franca é altamente realístico, guardando perfeita coerência com as diretrizes básicas que norteiam a política econômica do Govêrno, especialmente no que diz respeito à valorização da livre emprêsa, combate à inflação e preocupação desenvolvimentista. Tudo isto está conciliado através da combinação do elenco de incentivos fiscais que modelam a realidade tributária vigente na Zona Franca, com os investimentos públicos em setores prioritários de infraestrutura, oferecendo aos particulares excepcionais condições para o incremento das atividades comerciais, industriais e agropecuárias.

Ligeira referência tem-se a fazer com relação aos juízos negativistas da validade da experiência da Zona Franca, sabido que tais julgamentos não se embasam em nenhum suporte suficientemente sério que lhes empreste alguma consistência. As contestações reduzem-se hoje em dia pràticamente a afirmações isoladas e insólitas, mescladas de facciosismo protecionista e apelos a insustentáveis escrúpulos fiscalistas, inteiramente vulneráveis quando postos em confronto com as amostragens estatísticas divulgadas pela SUFRAMA.

OS INCENTIVOS

Como área de livre comércio de importação e exportação, a Zona Franca oferece os seguintes incentivos fiscais: 1. Isenção de impôsto de importação e sôbre produtos industrializados para tôdas as mercadorias estrangeiras introduzidas para consumo interno e estocagem para reexportação; 2. Isenção de IPI e ICM para as mercadorias nacionais entradas na ZFM; 3. Isenção do impôsto de exportação para as mercadorias destinadas ao exterior; 4. Isenção de IPI para as mercadorias produzidas ou industrializadas na ZFM; 5. Redução da alíquota do impôsto de importação sôbre as matérias primas ou partes componentes importadas existentes em produtos industrializados, quando remetidos a outros pontos do território nacional; 6. O Estado do Amazonas concede crédito fiscal de ICM às mercadorias nacionais e estrangeiras entradas na ZFM; 7. O Município de Manaus concede isenção do impôsto sôbre servicos de qualquer natureza; 8. O Estado do Amazonas devolve, 60 dias após o recolhimento, 95 por cento do ICM devido por emprêsas industriais e agroperuárias.

EXTENSÃO DOS BENEFÍCIOS AO INTERIOR

Os incentivos da ZFM referentes à entrada de mercadorias nacionais permanecem inalterados nos casos de reembarque destas para outras localidades da Amazônia Ocidental.

No que diz respeito às mercadorias estrangeiras, os incentivos só se apli-

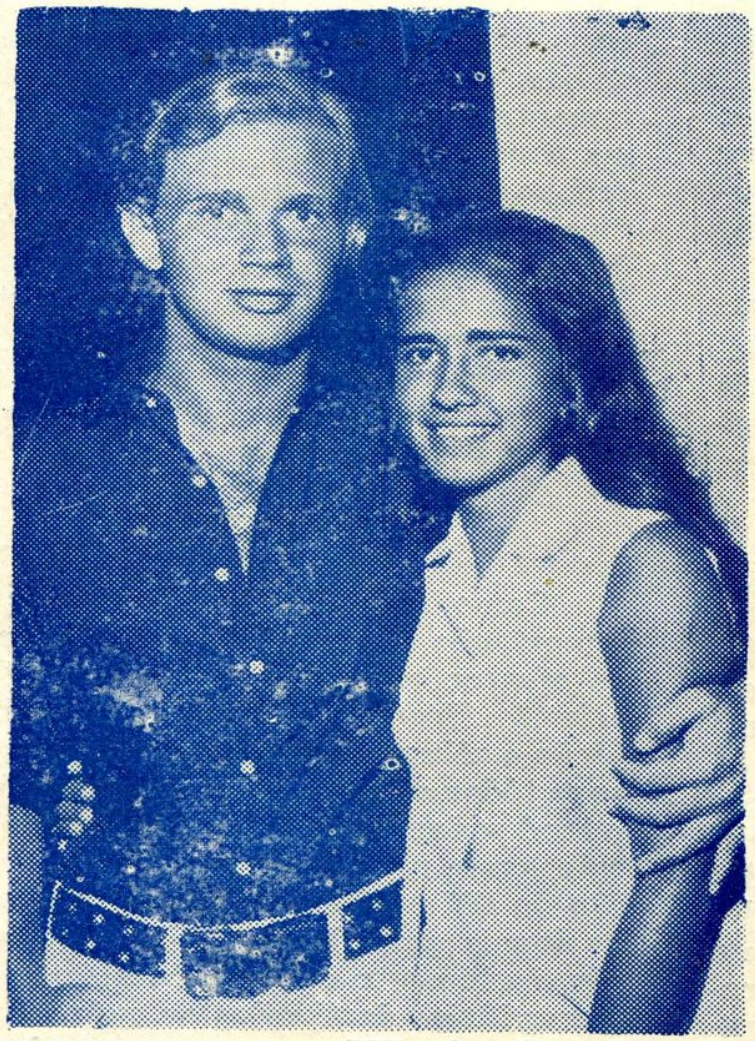

Os jovens da nova guarda de Manaus — Olenka Chauvin e Flávio Limongi, representantes legítimos da geração estudiosa de Manaus

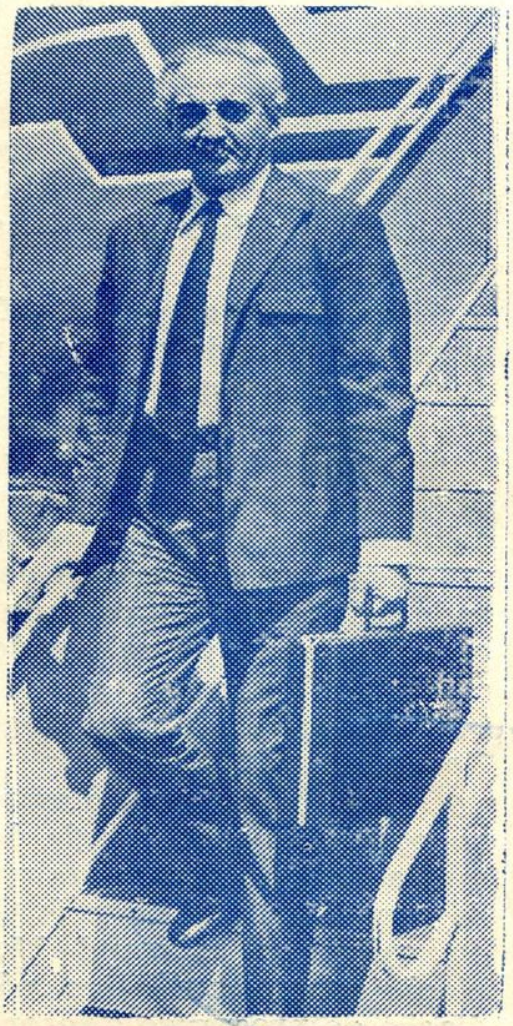

Descendo de um avião, fragramos o amigo Henry Beczkowski, alta figura da Avianca, que fêz do Amazonas, a sua segunda pátria, tão alto é a estima que desfruta em nossa cidade.

Flagrante social da distinta senhora Helena Monteiro, entre nossa Diretora e Secretária, Denise e Nilce Cabral dos Anjos.

cam para as constantes da pauta a que se refere a Portaria Interministerial n.º 100, de 12.12.69.

COMÉRCIO E IMPORTAÇÃO

As estatísticas mais recentes da SUFRAMA comprovam sobejamente o absoluto êxito da experiência comercial da Zona Franca.

Comentando os dados estatísticos referentes à importação, assim pronunciou-se a Sra. Anália Luz, Secretária Executiva da SUFRAMA:

«Os indicadores das atividades de importação da ZFM demonstram a tendência evolutiva das atividades econômicas na área, cuja expansão alcança índices inesperados.

As importações do mercado nacional atingiram em outubro do corrente ano a expressiva cifra de 326,9 milhões de cruzeiros, o que representa um crescimento da ordem de 111,9 milhões sôbre os resultados totais do ano anterior. A variação mensal das importações que em 1969 situava-se na faixa dos 11 aos 33,6 milhões de cruzeiros, extrapolou para a faixa dos 23 aos 42 milhões, até outdbro de 70. Em têrmos percentuais o incremento alcançado foi de pràticamente 50%.

As importações de origem estrangeira, até outubro transato, se fixaram em 187,1 milhões de cruzeiros — CIF. Êsse valor revela uma superioridade de participação de produtos brasileiros no contexto das importações da ZFM, no mesmo período, na base de 74,7% sôbre a de produtos estrangeiros. Mas as importações do exterior mantiveram sua tendência de aumento, já havenlo ultrapassado em 76,1 milhões de cruzeiros o total das importações observado em 1969. Por seu turno, a faixa de variacão mensal das importações do exterior ascendeu dos anteriores níveis de 5,3 a 12,6 milhões de cruzeiros-CIF, em 1969, para os de 12 a 31,4 milhões, até outubro de 70.

São Paulo, Guanabara e Pará mantêm firmadas suas posicões de maiores fornecedores da Zona Franca. As remessas oriundas de São Paulo, em outubro, ultrapassaram os totais das importacões do exterior em cada um dos cinco primeiros meses do ano em curso. O Distrito Federal se insinua como praça exportadora de participação superior à dos Estados de Alagoas e do Acre, respectivamente.

As regiões Sul, Leste e Norte são as maiores exportadoras para a ZFM, seguindo-se o Nordeste e Centro-Oeste, nesta ordem. As importações do Leste e do Norte se aproximam mais em valores que as do Norte e do Nordeste, de tal modo que as respectivas diferenças são de 9 milhões do Leste sôbre o Norte e 18,6 milhões do Norte sôbre o Nordeste».

INDUSTRIALIZAÇÃO

Já foram aprovados 45 projetos industriais pela SUFRAMA, muitos dos quais prestes a serem instalados no Distrito Industrial da Zona Franca.

Êsses projetos compreendem setores diversificados de atividade, tais como construção naval, siderurgia, petroquímica, fabricação de jóias, relógios, lentes oftálmicas, estanho, produtos têxteis, montagem de motores Diesel, eletrodomésticos, produtos alimentícios, compensados, artefatos de cimento e materiais de construção, lapidação de diamantes, confecções, perucas, brinquedos, televisores, refrigerantes, etc.

O êxito da comercialização prenuncia resultados favoráveis no setor industrial, sendo auspiciosa a constatação da existência de grande número de projetos aprovados e do interêsse que a Zona Franca vem despertando em meios empresariais do Sul do País e do estrangeiro.

Encontra-se pràticamente concluídos os serviços básicos da área pioneira do Distrito Industrial, e as primeiras obras civis de instalações industriais foram iniciadas.

AGROPECUÁRIA

Uma área de aproximadamente 500 hectares foi declarada de utilidade pública para fins desapropriatórios. Nela serão executados os primeiros projetos agropecuários que começam a ser submetidos à SUFRAMA.

Em uma reunião elegante, flagramos o casal — sr. e sra. João Daher Merchark e Maria de Fátima Merchark.

O casal, sr. e sra. Álvaro e Mariazinha Neves, de volta da viagem que fizeram pela Europa, ocasião da chegada no aeroporto de Manaus.

Boneca inteligente e viva é a linda menina Maria da Conceição Azevedo Martins da Silva, filha do casal Dr. João e Zenaide Martins da Silva

CONCLUSÃO

A Zona Franca se apresenta plenamente consolidada como efetivo instrumento de ativação do comércio.

O desenvolvimento industrial esboça os primeiros sinais de vitalidade, podendo-se prognosticar que o ano de 1971 será o marco da industrialização intensiva.

A SUFRAMA já investiu no Distrito Industrial mais de cinco milhões de cruzeiros, originários de sua receita própria e destinados ao custeio da execução de obras de infraestrutura, ajustadas por meio de contratos com firmas empreiteiras e principalmente convênios com órgãos públicos, como a CEM, DNOS, DER-Am, DRM, etc.

As principais obras a serem destacadas são as de construção e pavimentação do sistema viário, abastecimento energético e de água, retificação de cursos d'água, sistema de esgôto e sanitário, e urbanização.

A implantação do Distrito Agropecuário acusa o dispêndio de mais de quinhentos mil cruzeiros em contratos e convênios relativos à execução de projetos de viabilidade, levantamento topográfico, projeto pilôto de produção agropecuária em área de 33 mil hectares, levantamento pedológico e intensificação de pesquisas fitotécnicas, zootécnicas e de fertilidade do solo.

Por tudo isso é que somos levados a acreditar firmemente no sucesso da experiência da Zona Franca. A SUFRAMA desempenha-se de sua missão com lucidez, discrição e critério. Do empresariado e do povo o que se espera é que saiba interpretar, com responsabilidade e realismo, o verdadeiro alcance do esfôrço conjunto em que se consubstancia o programa.

Em última análise, é da ação conjunta e profícua dos setores públicos e privado que dependerá primordialmente a condução de Manaus a seu destinos de grandeza.

Gilson Cabral dos Anjos Filho, é o último rebento do casal Gilson e Adelina Cabral dos Anjos, no dia do seu primeiro aniversário, ocasião em que recepcionou os parentes e amigos.

Restaurante Tucunare'

A instalação da Zona Franca de Manaus ocasionou, dentre algumas modificações na vida comercial da cidade, o aparecimento de um elevado número de restaurantes, muitos dos quais, no entanto, tiveram vida efêmera, desaparecendo silencionasemente, sem aparato com que surgiram.

Mas, mesmo assim, muitos são os restaurantes em Manaus em que se pode comer. Mas, comer bem, — comida frugal e saborosa, bem poucos são os logradouros, destacando-se dentre êstes o RESTAURANTE TUCUNARÉ.

Dispondo de cozinheiros que conhecem aprofundadamente a difícil arte de cozinhar, por isso mesmo, o RESTAURANTE TUCUNARÉ está habilitado a atender aos seus clientes, inclusive os de mais exigente paladar.

De seus cardápios constam os mais variados pratos, destacando-se, de maneira primorosa e caprichosa, os da culinária regional.

No que tange aos peixes, então, o RESTAURANTE TUCUNARÉ se encontra habilitado a preparar do modo e da maneira que o cliente desejar, ressaltando-se, entre êstes, é natural, as já famosas e conhecidas peixadas.

Nos pratos preparados com carnes — de boi, de carneiro, de porco e de caças — também são os mais suculentos e saborosos.

Galinhas e frangos são, também, ali preparados com esmêro e perfeição, tal as massas e macarrões.

O serviço de garçons, ressalte-se, é o mais perfeito, sendo o atendimento dos freguêses feitos com esmêro e rapidês.

O RESTAURANTE TUCUNARÉ é, em resumo, um estabelecimento que dignifica o comércio de restaurantes de Manaus.

ABRA UMA CONTA DE DEPÓSITO COM CORREÇÃO MONETÁRIA NA

CAIXA ECONÔMICA FEDERAL

E VEJA COMO SEU DINHEIRO VAI AUMENTAR

CAIXA ECONÔMICA FEDERAL — Filial do Amazonas

Rua Guilherme Moreira, 356/366

Com programa de ação BRASILJUTA se integra no progresso do Amazonas

A Companhia Brasileira de Fiação e Tecelagem de Juta — BRASILJUTA, com fábrica montada na Avenida Presidente Kennedy, se destaca pelos relevantes serviços que realiza em prol do desenvolvimento e progresso da Amazônia, se integrando dessa maneira para um rítmo de Brasil grande e de um Amazonas maior.

Responsável por tão louvável implantação de reais serviços, agora mesmo recebeu equipamento nôvo e moderno para mais uma unidade fabril, continuando sua marcha vitoriosa, com o início da 3.ª fase de sua ampliação.

BRASILJUTA é dirigida por uma plêiade de homens abalizados profundamente nos probiemas da juta, e dessa maneira, concretizam um trabalho de alta visão, contribuindo assim, de maneira decisiva e patriótica para o engrandecimento da terra baré e como repetimos em «rítmo de Brasil grande».

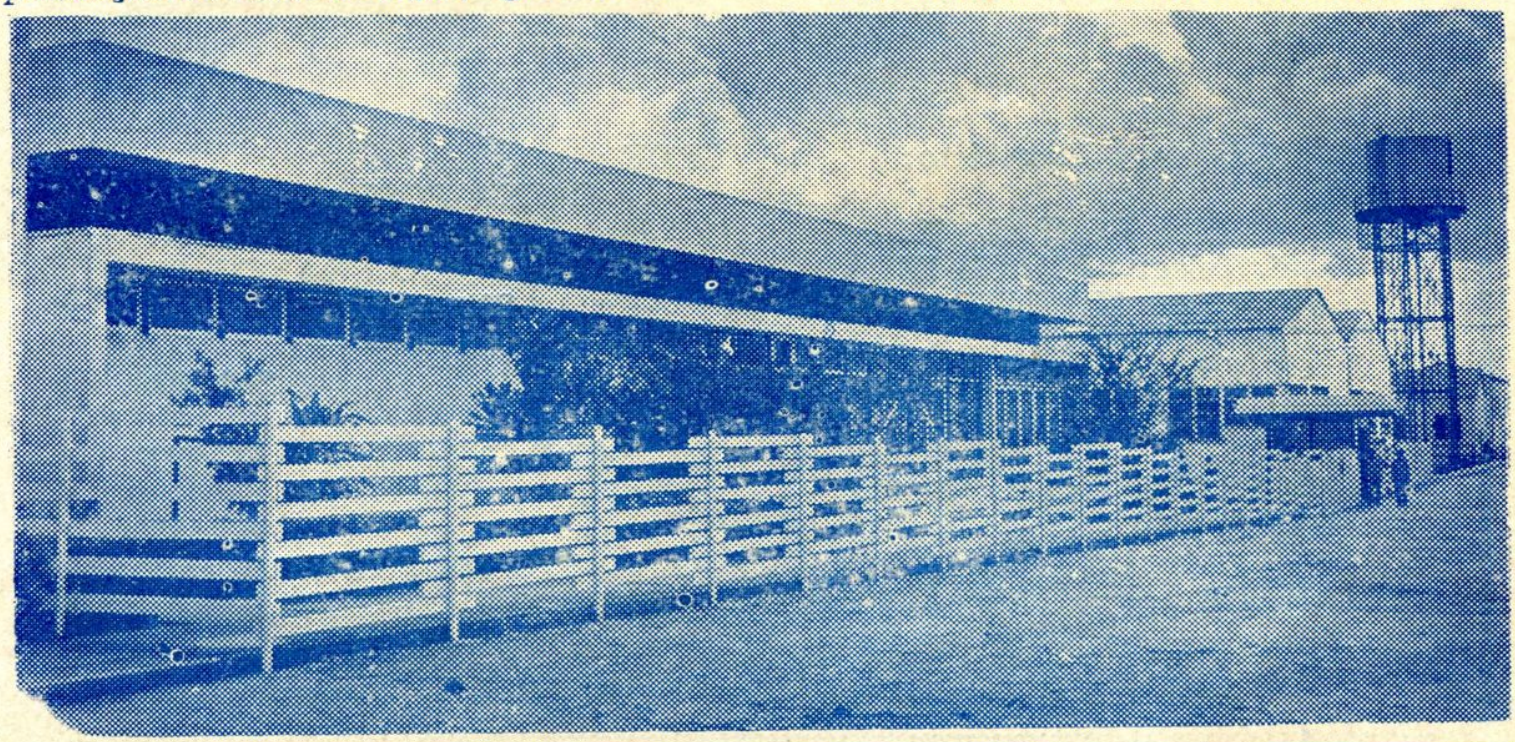

BRASILJUTA

Companhia Brasileira de Fiação e Tecelagem de Juta

SACOS DE JUTA

Que acondicionam a produção agrícola do Brasil

———):::(———

FIAÇÃO, TECELAGEM E SACARIA DE JUTA

———):::(———

EXPORTAÇÃO DE FIBRA DE JUTA

———):::(———

FABRICAÇÃO DE SACOS DE ANIAGEM PARA TODOS OS FINS

———):::(———

VENDAS DIRETAS DA FÁRBICA AO CONSUMIDOR

Fábrica e Escritório:

CAIXA POSTAL, 411
End. Telegr.: BRASILJUTA
AV. PRES. KENNEDY, 651

F O N E S :

PBX **2-4010**
DIRETORIA **2-4011**
GERÊNCIA **2-4012**

MANAUS AMAZONAS

SEDE :

CAIXA POSTAL, 402
End. Telegr.: BRASILJUTA
AVENIDA RIO BRANCO, 25
20.º ANDAR

F O N E S :

(**243-2996**
(**RÊDE INTERNA** (**243-2995**
(**243-4959**

RIO DE JANEIRO
ESTADO DA GUANABARA

O Banco Nacional do Norte é mesmo «Um Amigo na Praça»

Senhor Geraldo Braz de Almeida, estimado e digno gerente do Banco Nacional do Norte S. A.

Conforme é do domínio público, o Banco Nacional do Norte, S/A, situado à av. Sete de Setembro, cada vez mais se fortalece na praça como uma das agências financeiras de conceito extraordinário.

Tradicional pela circunstância de ser um banco acima de tudo responsável e criterioso nas suas operações, vem arregimentando em tôrno de si uma clientela considerável, quer no seio do comércio, da indústria e do povo em geral.

Com uma respeitável fôlha de serviços assinalados em favor da região amazônica, o Banco Nacional do Norte se credencia pela eficiência, rapidez e fino trato no atendimento dos que o procuram, para efeito de transações bancárias das mais diversas modalidades.

Dispondo de um perfeito serviço burocrático, altamente identificado com as mais recentes técnicas da sistemática bancária, êsse órgão creditício, cujo slogan «Um amigo na praça», bem define a posição de invejável liderança que ostenta em relação aos demais, sempre recebeu o estímulo e a confiança gerais, numa demonstração eloquente e insofismável de dinamismo atuante em prol do fortalecimento da economia regional.

Atuando na área amazônica como agente financeiro dos mais capazes, opera atualmente com a Carteira de Câmbio devidamente autorizada pelo Banco Central do Brasil.

Perfeitamente dominador da problemática regional, o Banco em questão faz timbre em primar pelo atendimento e solução dos problemas cruciais que ainda estrangulam a economia do Estado.

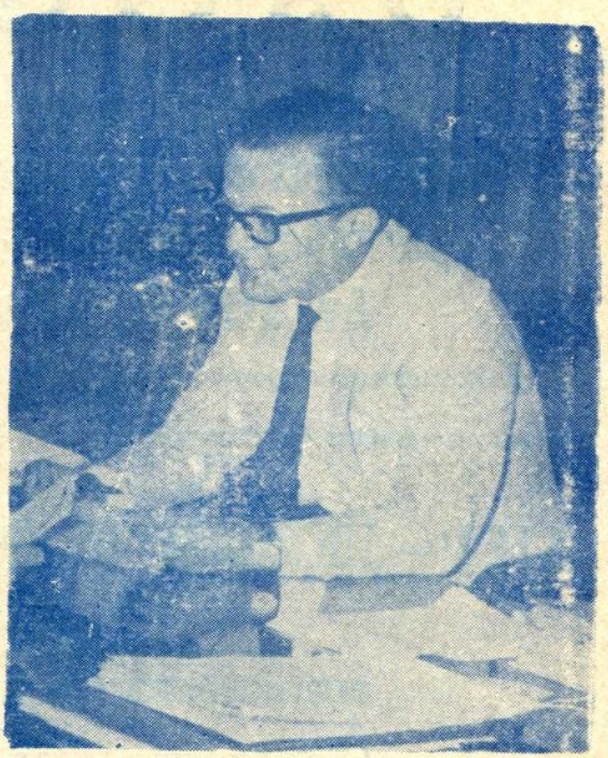

Senhor Enock L. Alves, é o simpático sub-gerente do Banco Nacional do Norte S. A., o banco que é realmente «um amigo na praça».

MADEIREIRA MOSS S/A - INDUSTRIA, COMÉRCIO E EXPORTAÇÃO

oferece aos melhores preços madeiras em geral

com pronta entrega.

SOBRIEDADE — CRITÉRIO — HONESTIDADE

Caixa Postal, 516 — Telegrama SSOM — Fone: 2-1981

SERRARIA PAREDÃO

Rua Ponta Grossa, 466

MANAUS —— AMAZONAS

DROGA SETE

É uma Drogaria a sua disposição, aberta dia e noite.
Vende pelos melhores preços e oferece artigos finos para presentes: perfumes — sapatos e artigos do Ceará.
Av. Sete de Setembro, 824 — Fone: 2-3039

SIEL — SOCIEDADE DE IMPORTAÇÃO E EXPORTAÇÃO LTDA.

Fundada em 1960
Conta Própria — Distribuição — Importação
MEDICAMENTOS PARA HOSPITAIS, FARMÁCIAS
E DROGARIAS
Rua Guilherme Moreira, 335/337 — Fone: 2-2832
Caixa Postal, 44 — Enderêço Telegr.: SIEL

A agência de Manaus, ninguém desconhece, está bem servida por um quadro funcional especializado. Do funcionário mais modesto na escala hierárquica, ao seu gerente, sr. Geraldo B. Almeida, o Banco é um corpo e um só pensamento, tal a sincronia e o elevado teor de funcionalidade de suas secções.

Presentemente, o Banco Nacional do Norte possui agências espalhadas por vários Estados da Federação, o que evidencia, sem contestações, o esfôrço conjugado no sentido de multiplicar e consolidar o capital social e de giro, efetivamente formado pela poupança e depósito popular, que constituem o ponto de sustentação do Banco, em razão da política administrativa posta em prática por seus dirigentes.

Com efeito, mais uma vez confirma-se a validade do slogan de profunda motivação popular, segundo o qual o Banco Nacional do Norte é mesmo «Um amigo na Praça».

Flagrante do enlace matrimonial do jovem Ubaldino Jinking e Nilza Byron, acontecido no dia 12 de setembro na Catedral Metropolitana, onde os noivos receberam cumprimentos.

Dr. PAULO CÉSAR ARAÚJO LIMA

Um dos valores mais positivos da classe médica do Amazonas, pela sua admirável cultura e invejável inteligência, é o Dr. PAULO LIMA, ortopedista de grandes méritos.

Elemento de real destaque nos círculos sociais, onde pontifica pela elegância com que a todos recebe e trata, o Dr. PAULO LIMA, é uma figura bastante admirada e consagra verdadeiro carinho ao seu lar, reinando em seu coração sua espôsa e filhos.

Sua presença em nossa coluna de homenageados é um imperativo de justiça ao médico humanitário e sábio; ao chefe de família exemplar, ao amigo leal e sincero; ao homem de sociedade, impecável.

CERTAM

Semeadora de belezas arquitetônicas

O dinâmico Dr. Francisco de Assis Portella, credenciado e competente engenheiro do Parque Tropical.

A CERTAM — Comércio e Engenharia Limitada surgiu como um marco inevitável do progresso regional. Fruto da experiência, da maturidade e do largo tirocínio que caracteriza a personalidade do doutor Francisco de Assis Portela.

A rigor, empreendimento de tal envergadura revela a projeção da inteligência de um homem caldeado no trabalho edificante.

A CERTAM é a própria imagem sem retoque de seu criador, porque atesta de maneira incontroversa o elevado espírito realizador de um homem que nasceu para lançar-se decisivamente às grandes iniciativas, em favor de uma coletividade em plena evolução.

Destarte, a CERTAM, na qualidade de organização destinada a construções de padrões diversificados, vem se impondo à confiança e admiração daqueles que a procuram, para efeito de execução de serviços profissionais, face a seriedade com que desempenha suas funções específicas.

Projetando e construindo residências e escritórios, em obediência a modernos estilos, a CERTAM como o próprio nome tenta definir, é a certeza da garantia, da solidez e da larga experiência acumuladas em vários anos de incansável trabalho.

O conceito adquirido pela CERTAM, mercê da capacidade operosa de seu dirigente, doutor Assis Portela, aliada ao fino trato e inteligência comprovada de sua digníssima consorte,

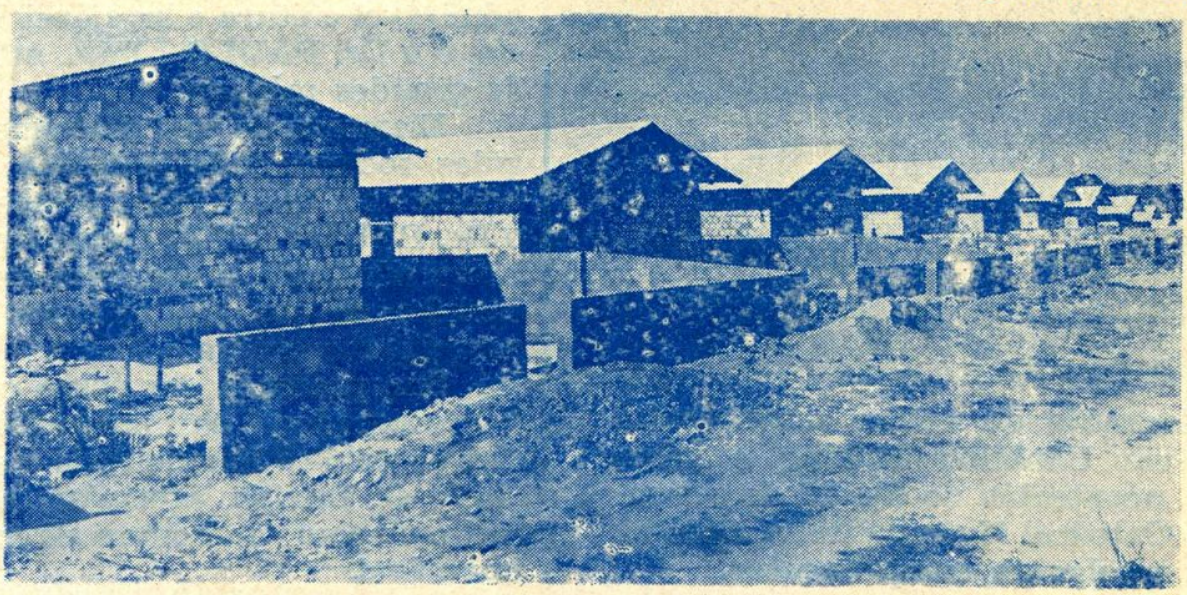

Vista parcial do Conjunto Tropical

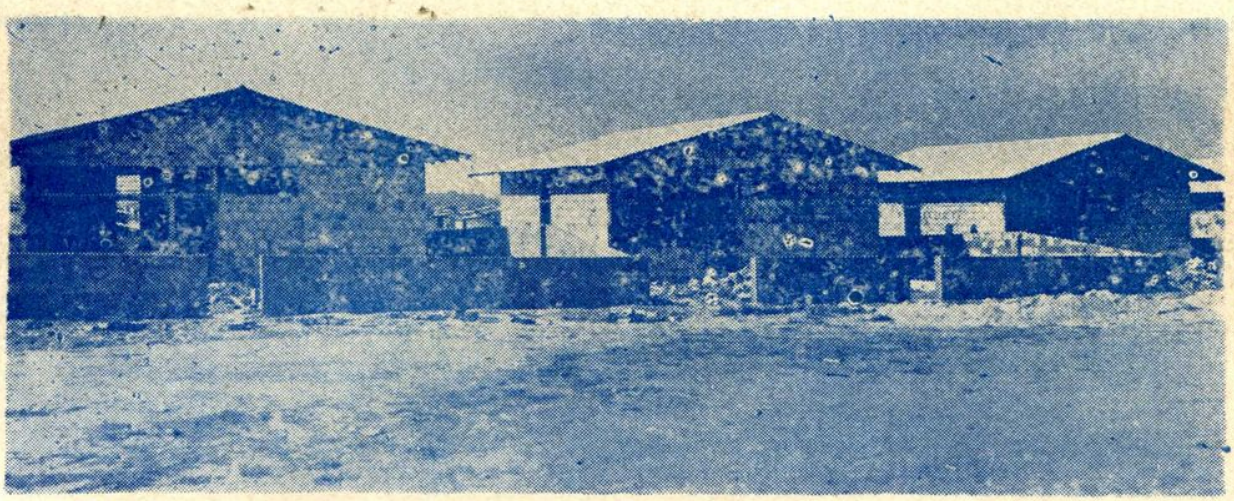

Vista parcial do Conjunto Tropical

Mary Portela, é uma organização que se identifica com a realidade geo-econômico-social de nosso Estado. O alto teor técnico assimilado pela equipe de trabalho da CERTAM, faz com que essa organização especializada também em sondagens e prospecções de solo, seja guindada a uma posição de relêvo no Amazonas.

Com efeito, para consolidar a nossa assertiva derredor à CERTAM, é dispensável proclamar a elevada capacidade profissional de quantos a constituem, porque as obras disseminadas por todo o Estado do Amazonas são um atestado eloquente da idoneidade de que está revestida o que garante. efetivamente, o conceito que desfruta em tôdas as áreas da construção civil.

Vale citadas, a propósito, edificações tais como: o mercado Municipal de Itacoatiara, casas populares da COHAB-Am, no mesmo município, o conjunto residencial da COHAB-Am, no bairro da Raiz e a suntuosa sede do Nacional Futebol Clube, e agora o Parque Tropical, perto do Parque Dez.

Eis, em síntese, os reais benefícios prestados a uma coletividade pela CERTAM, cuja trajetória vem sendo pontilhada de serviços inestimáveis.

MARY PORTELA

Prazerosamente homenageamos a figura simpática e elegante de Mary Portela, mulher que personifica o valor do sexo feminino em suas atividades na indústria privada, justamente porque, como sócia de seu estimado espôso, o industrial Francisco de Assis Portela, dirige com raro descortínio a firma CERTAM — Comércio e Engenharia, Ltda.

Dona de uma personalidade de alto nível, possuindo classe e elegância, Mary Portela é, ainda, uma das mulheres que pela simplicidade, modo de tratar e receber, conquistam, de imediato a amizade de todos.

ABDALLA SAID & CIA.

Tecidos, Armarinho, Perfumaria, Alumínios,

Munições e Armas de Caça

RUA GUILHERME MOREIRA, 297

MANAUS — AMAZONAS

———:o:———

ARTIGOS DA ZONA FRANCA:

MESAS — COLUNAS — ESPELHOS EM BRONZE

DO PAQUISTÃO

FLORES — ARRANJOS DE FLORES — ÁRVORES

ARTIFICIAL DA CALIFÓRNIA

CRISTAIS LEGÍTIMOS ALEMÃO

GRAVADORES AKAI — SANSUI — NIVICO

— SANIO — GARRAD

BRINQUEDOS ITALIANO E JAPONÊS

ARTIGOS FINOS E ESPECIAIS PARA PRESENTES

RUA GUILHERME MOREIRA, 297 — FONE : 2-5824

Lojas BOLICHE

Flagrante dos sócios da Boliche, vendo-se os senhores Manuel de Jesus Vieira Lima, José Felício da Silva e Stanislau Ramos de Araújo

Uma organização de gabarito a serviço do povo

«O máximo para a elegância masculina» é o «slogan» que, justificadamente, ostentam as «Lojas Boliche», onde o homem de bom gôsto e fino trato do Amazonas tem seu encontro marcado, porque, sabidamente, os dirigentes das mencionadas Lojas, tudo fazem para manter um estoque permanente e sempre renovado dos mais variados artigos da preferências masculina.

A preferência de que goza a organização Boliche levou a que seus sócios, os dinâmicos e empreendedores srs. Manuel de Jesus Vieira Lima, José Felício da Silva e Stanislau Ramos de Araújo, abrissem novas filiais, atendendo, também, a elegância feminina.

Assim é que, além de «Lojas Boliche», na Eduardo Ribeiro, 344 — duas outras, uma, com a mesma denominação, funciona na rua Marechal Deodoro e outra, «Loja IMPERIAL», uma organização Boliche, estabelecida na Eduardo Ribeiro, 692.

Dispondo de uma equipe de auxiliares que são treinados na maneira de bem atender sua numerosa freguesia, as Lojas Boliche e Imperial, oferecem o máximo em elegância masculina e feminina.

Artigos nacionais e estrangeiros, ao gôsto do cavalheiro, à exigência da mulher, ali se encontram, oriundos das mais finas confecções mundiais, sendo vendidos a preços realmente de Zona Franca.

A fim de que todos sejam atendidos em suas necessidades, as lojas Boliche e Imperial, oferecem aos seus clientes para compra de sua variada quantidade de mercadorias planos especiais de venda, incluindo o crediário mais moderno e seguro.

A cidade se orgulhee dessas lojas, que são uma oferta muito sincera de Manuel de Jesus, José Felício da Silva e Stanislau Ramos de Araújo, que vêm conseguindo sucesso, devido a seriedade nos negócios, do que resulta o alto e expressivo conceito que desfrutam no comércio, onde tudo representa fruto de uma operosidade e seriedade de seus dirigentes.

Loja Marabá

Fachada da Loja Marabá, vendo-se o Senhor Miguel Esper, à porta.

O distinto casal sr. e sra. Miguel e Amélia Esper, fundaram a Loja Marabá, centralizando-a na principal avenida da cidade, a Eduardo Ribeiro, onde até hoje, a «Marabá» marca uma tradição de trabalho, alicerçada numa administração correta, que visa unicamente o engrandecimento econômico de Manaus.

A Loja Marabá, dia a dia, vem se tornando a preferida, pelo que oferece de novidades nacionais e estrangeiras, no seu estoque imenso de lindas fazendas.

A Loja Marabá nasceu, cresceu, multiplicou-se ,e hoje, conta também com a colaboração dos jovens Alberto Esper e do casal Jonas e Leda Mara Esper, filhos diletos do proprietários, que seguindo uma tradição familiar, a êles, entregam uma parte da responsabilidade do sucesso da Loja Marabá, onde encontra-se uma cativante amabilidade de seus dirigentes, que tudo fazem para tornar a Loja Marabá, um orgulho de decência e honestidade do comércio de nossa cidade.

Flagrante interno da Loja Marabá.

Flagrante do casal Miguel e Amélia Esper, proprietários da Loja Marabá.

A mimosa Ida de Nazaré Ferreira Maia, do Canavial, foi uma das candidatas ao título de «Senhorita Rio». Ida, é amazonense e está há 15 anos no Rio de Janeiro, onde é professôra de Moral e Cívica, no Colégio Antônio Maria Zacharias, estando se preparando para o vestibular de letras. É torcedora do Fluminense e é sobrinha da senhora Arinda Espíndola Durand, espôsa do Dr. Paulo Durand, também residentes no Rio de Janeiro.

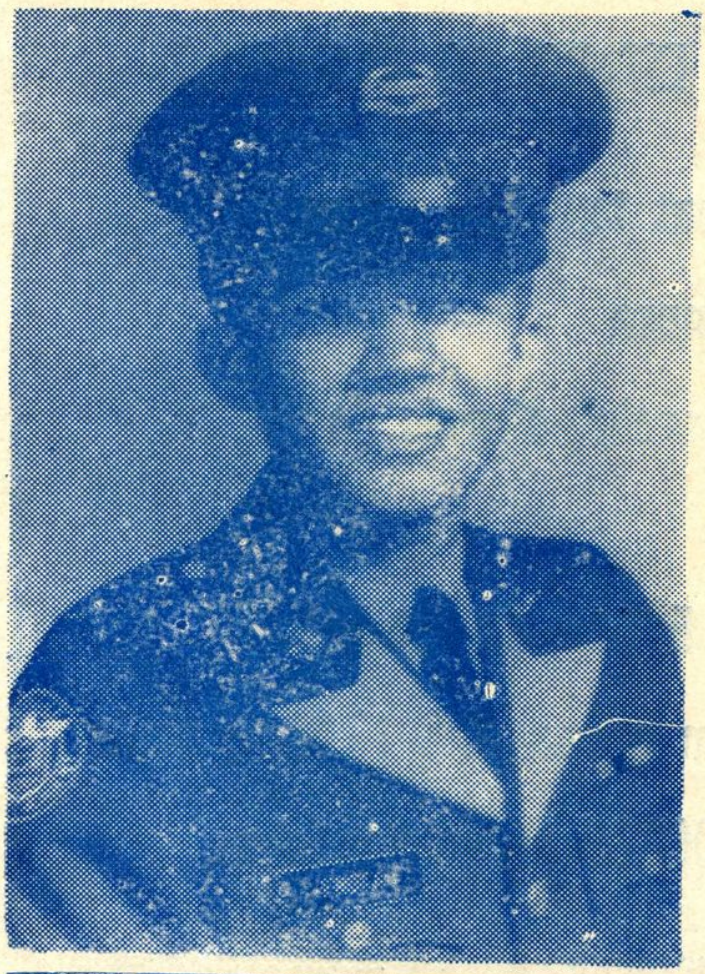

Flagrante — Arlindo Frota Júnior, simpático garoto de 15 anos, que estuda no «Graham-Eckes School», em Plam Beach, na Flórida, Estados Unidos da América.

É filho do casal, Dr. Arlindo-Lúcia Frota.

Celitônia Modas

ANTÔNIA & CELINA LTDA.

Oferece ao mundo elegante da cidade, as mais lindas e recentes novidades da MODA e da ELEGÂNCIA

VISITE: **CELITÔNIA MODAS**

Rua Henrique Martins, 374-A — Bem no coração da cidade

Caixa Postal — 641

MANAUS —— AMAZONAS

SERVIÇO DE LOTERIA DO ESTADO DO AMAZONAS

A Loteria do Estado do Amazonas tem três metas:

a) Fazer um milionário por semana

b) Colaborar com a assistência social, através da Secretaria de Saúde

c) Ajudar a construir o nosso Estádio de Futebol

E tudo isto você pode fazer com apenas Cr$ 13,00, e ainda concorre ao prêmio de Cr$ 25.000,00 às quintas-feiras.

Professor Aureomar Braz da Silva Lima, uma legenda de trabalho e atividade sólida, à frente da Associação dos Funcionários Públicos do Amazonas, que tem no Presidente, uma figura de alta capacidade administrativa.

Associação dos Servidores Públicos do Amazonas

Trabalho-Eficiência-Honestidade

É sempre com orgulho e satisfação que falamos da Associação dos Servidores Públicos do Amazonas dado que é um órgão que na vida associativa de Manaus, graças ao espírito evoluído, atuante e dinâmico de seu presidente, sr. Aureomar Braz da Silva Lima, vem ocupando lugar de merecido e invulgar destaque, fiel aos princípios traçados por seus idealizadores e às melhorias introduzidas por seus atuais dirigentes.

Incalculáveis são os benefícios que essa Associação tem prestado, nestes últimos tempos, à classe dos funcionários públicos, grangeando, por isso mesmo, a confiança de quantos a ela se encontram associados.

Dispondo de vários serviços assistenciais, como ASSISTÊNCIA MÉDICA, ASSISTÊNCIA HOSPITALAR, ASSISTÊNCIA ODONTOLÓGICA, ASSISTÊNCIA JURÍDICA, ASSISTÊNCIA INDIVIDUAL, PECÚLIO e CONVÊNIO COM O BNH, a Associação dos Servidores Públicos do Amazonas chega a rivalizar com órgãos poderosos de previdência existentes no país e quiçá, em muitos casos, a suplantá-los.

No campo da assistência médica, por exemplo, a Associação dos Servidores Públicos do Amazonas, atende aos seus associados através médicos especializados e, ainda, despacha as receitas; no que tange à assistência hospitalar, paga 50 por cento das despesas do associado e 25 por cento por seus dependentes; no campo odontológico essa assistência está presente por intermédio de dentistas de reconhecida probidade funcional; no que se relaciona com a assistência jurídica, possui um grupo de advogados dos mais competentes; a assistência individual, através pessoas de elevado gabarito, pro-

cura solução para problemas familiares e ministra cursos para jovens, noivos e casais; fornece um pecúlio por morte do associado e através convênio com o BNH procura solucionar o problema habitacional de seus associados.

Independente dêsses atendimentos, outras iniciativas são constantes na vida associativa da ASPA, abrangendo os mais variados setores, procurando oferecer o máximo de confôrto e de segurança aos que integram os seus quadros associativos.

Vale, por outro lado, que ainda uma vez se ressalte, não ser difícil associar-se a ASPA. São condições: ter idade mínima de 18 anos e máxima de 45; ser funcionário público, federal, estadual, municipla, autárquico, paraestatal, de sociedade de economia mista, militares reformados e da reserva remunerada, fundações e apresentar, então, atestado médico, com firma reconhecida, 2 retratos 3x4, carteira de identidade, pagamento de jóia e mensalidade.

Como se vê, muito pouco exige a Associação dos Servidores Públicos do Amazonas em troca do muito que oferece aos seus associados, fiel ao seu lema: AJUDE-NOS A AJUDAR PARA SERVIR MUITO A TODOS.

É de ressaltar ainda, nos trabalhos empreendido pela ASPA, uma figura que pela eficiência e coordenação dos serviços, tudo faz para que o Presidente fique tranquilo ante as responsabilidade assumidas. É de confiança extrema e de trabalho qualificado — sr. Milton da Silva Lima, digno tesoureiro da Associação em causa.

Em relação ao convênio que organizou, a Associação dos Servidores Públicos do Amazonas, já distribuiu 44 carros, da seguinte maneira:

Convênio A — 20 carros em 12 meses, ou sejam, 8 carros a mais.

Convênio B — 18 carros em 11 meses, ou sejam, 7 carros a mais.

Convênio C — 6 carros em 2 meses, ou sejam, 4 carros a mais.

No momento existem 2 vagas no Convênio B e 2 no Convênio C, estando a mercê dos interessados que podem procurar a sede da ASPA, situada na rua Lôbo D'Almada, 72, no horário das 14 às 18 horas, diàriamente.

Com uma equipe de estirpe à altura da ASPA, onde todos trabalham com devoção inata ao cumprimento do dever, o seu Presidente, professor Aureomar Braz da Silva Lima, vêm tendo a justa recompensa e progresso, nos destinos que cruzou p a r a destacar, através de empreendimentos, essa instituição do funcionário, que é a ASPA, onde se vê dinamismo, operosidade e fôrça de caráter.

Parte interna, completamente remodelada, da Associação dos Funcionários Públicos do Estado.

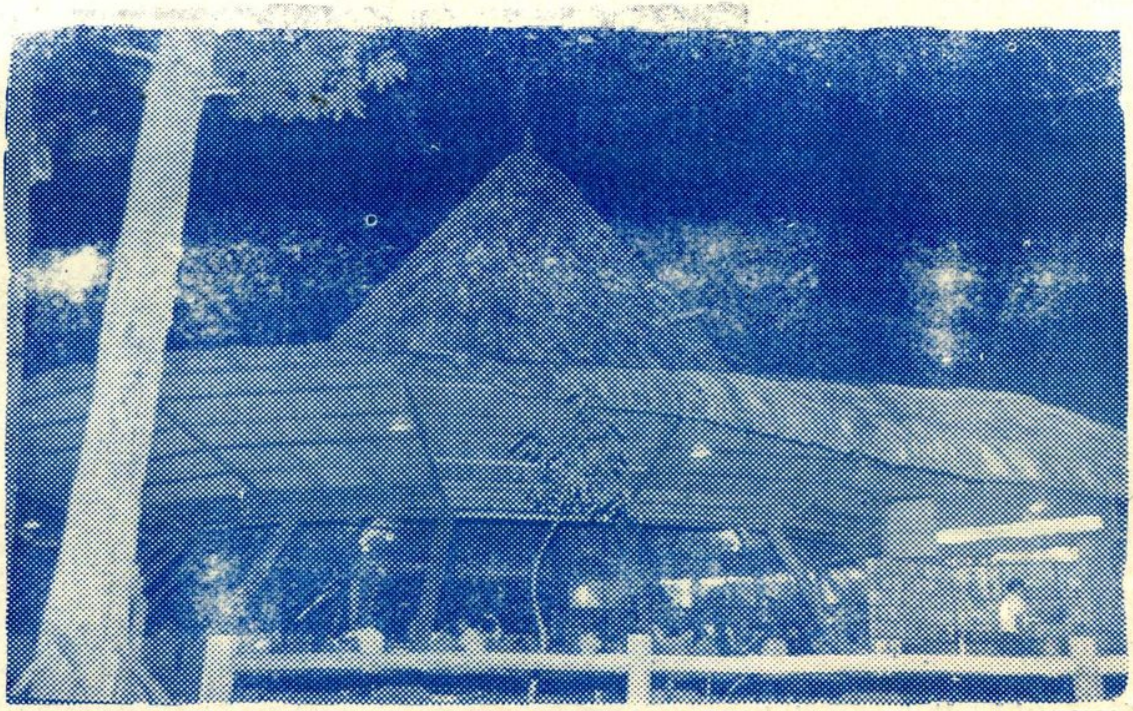

CHAPE'U DE PALHA

Construído no aprazível e aristocrático bairro de Adrianópolis, o RESTAURANTE CHAPÉU DE PALHA, vem de suecsso em sucesso mantendo lugar privilegiado no ramo comercial que explora.

Servindo os mais suculentos e saborosas iguarias, dispondo de uma cozinha especializada em pratos regionais e internacionais, tem sido o ponto preferido não apenas da «prata de casa» como, também, dos turistas, quer nacionais quer estrangeiros que nos visitam.

De construção típica, linhas sóbrias e pitorescas, todo de madeira regional e cobertura de palha, tem êsse restaurante o seu nome derivado de sua formação que é um grande chapéu de palha.

Pela amplidão de sua construção, pelo local que ocupa, pelo ineditismo de sua apresentação e, sobretudo, pelo caprichoso preparo de sua cozinha e atendimento de seu pessoal, o RESTAURANTE CHAPÉU DE PALHA tem sido preferido por várias organizações clubisticas e sociais, para suas reuniões com seus almoços e jantares festivos.

Especialista, também, na venda de bebidas nacionais e estrangeiras das mais afamadas marcas, geladas por excelência, os amantes dessas especialidades ali sempre teem encontro marcado.

CEARÁ CAL LTDA.

— Secção Super Mercado

OFERECE OS MELHORES ARTIGOS ESTRANGEIROS E NACIONAIS, PARA SUAS COMPRAS CASEIRAS.

VISITE O

SUPER MERCADO JOÃO COÊLHO, PARA

QUE SUA DISPENSA ESTEJA SEMPRE SORTIDA

Compre tudo para sua casa, pelo menor preço da praça

SUPER MERCADO JOÃO COELHO

AV. JOÃO COELHO, 110

Ezio Ferreira

Jovem idealista, espiríto renovador e corajoso, desportista apaixonado, de assegurada presença em nossos círculos sociais onde se destaca por sua esmerada educação, Ezio Ferreira é dessas criaturas simples que sabe fazer amizades e, o que é, para muitos, difícil, mantê-las indefinidamente.

De personalidade marcante, sua presença em nossa galeria de homenageados, está assegurada, sobretudo, por seus dotes morais e seu espírito altamente humanitário.

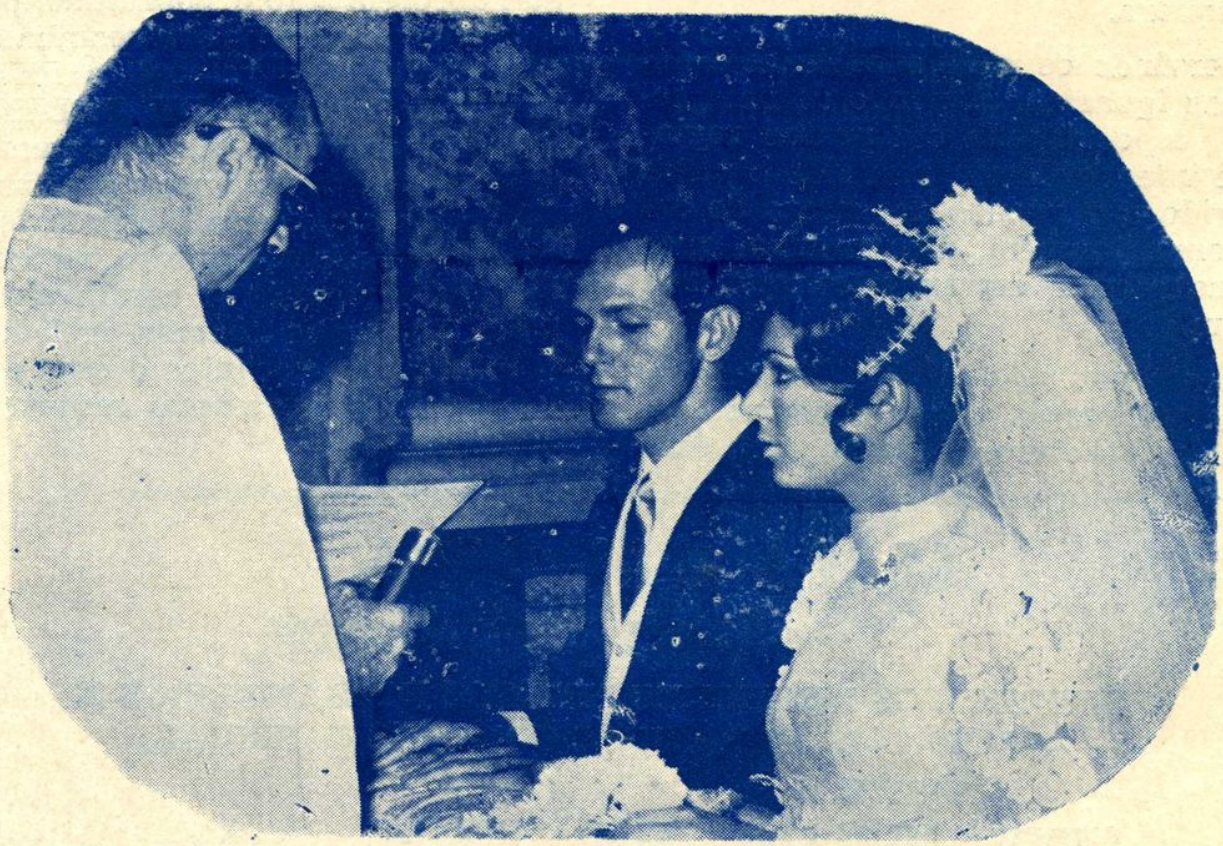

Flagrante do enlace matrimonial dos jovens Menandro Tapajós Filho e a linda boneca Maria Cristina Tapajós Leite, acontecido no dia 22 de agôsto, na Igreja de São Sebastião, numa cerimônia íntima e de fino gôsto. Os jovens são filhos dos casais Dr. Menandro e Ilse Tapajós — Sr. Nélson e Maria Helena Leite, figuras de nossa sociedade.

BRUMEL Roupas Ltda.

—Loja que veste o homem elegânte

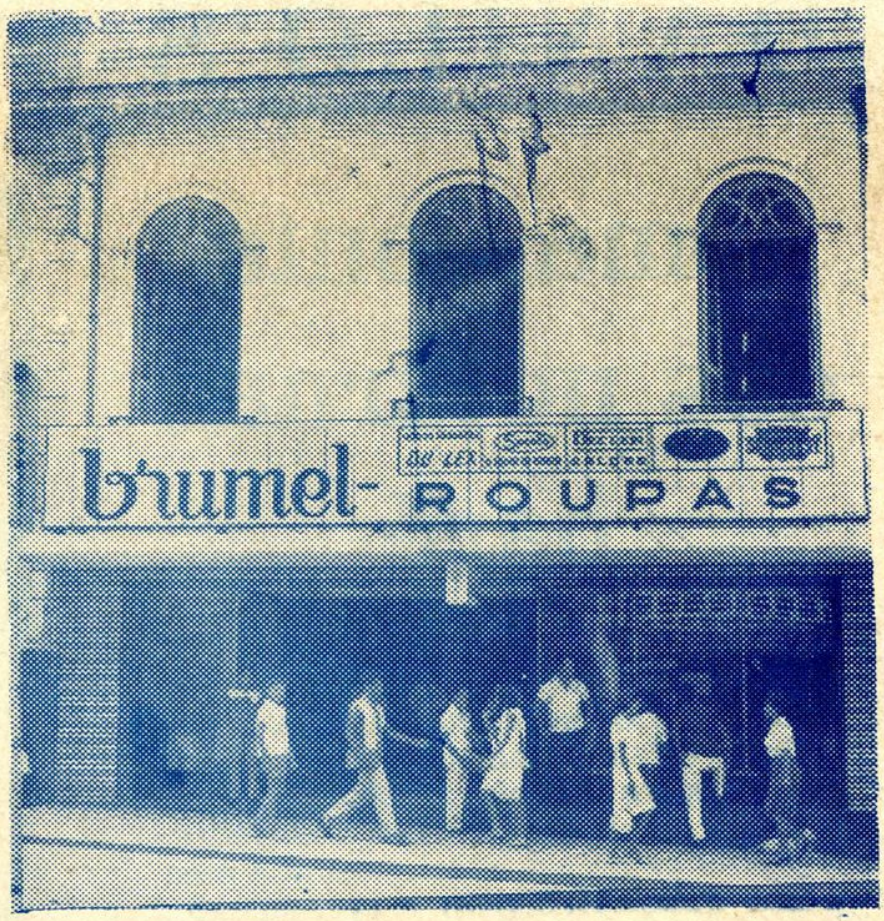

Até bem pouco tempo, sòmente o mundo feminino de Manaus, tinha vez para escolha de seu vestiário. Para o sexo masculino, o problema, então, era bem sério, notadamente, se, inesperadamente, lhe surgisse a necessidade do comparecimento a uma reunião social ou equivalente que exigisse uma roupa adequada, que não tivesse em seu guarda-roupa.

O trabalho da escolha em loja de uma fazenda de seu gôsto e, depois, o achar um alfaiate de eficiente corte e, sobretudo, com tempo de sobra para encarregar-se da costura, a par com as enfadonhas «provas» do hoje e do amanhã, eram tormentas por que passavam os homens.

De uns tempos para cá, notadamente com o advento da Zona Franca, no que tange ao seu vestir, passou o homem, também, a ter vez. Surgiram as lojas de confecções.

E Manaus ganhou diversas lojas que passaram a vestir o homem de acôrdo com seus desejos, suas necessidades e às exigências de sua elegância.

Hoje, uma inifinidade de casas de confecções de roupas feitas para homens existem em Manaus.

BRUMEL ROUPAS, no entanto, lidera êsses estabelecimentos, apresentando as últimas criações da moda masculina em tecidos de especial qualidade, atendendo ao mais exigente dos clientes. Possui, também, um plano especial de pagamento, o que importa em dizer: facilita a que todos andem bem trajados, vestidos com apuro e elegância.

BRUMEL ROUPAS tem sua matriz na av. 7 de Setembro, 766 e sua filial na rua Henrique Martins, 86. São duas lojas bem montadas e com uma variedade de roupas, camisas, cuecas, meias, calções, shorts, tudo que o homem necessita.

DANILO'S

toma conta das noturnas baré

Manaus, até bem pouco tempo, tinha sua vida noturna resumida à frequência de seus cinemas e a umas poucas reuniões sociais clublsticas, com frequência apenas para seu associados.

Não possuia a cidade, em que pese o seu desenvolvimento e crescimento, um centro de recreação em que seus habitantes ou os viajantes que a visitam podessem encontrar alguns momentos de entretenimento, diversão e prazer para o seu espírito.

Era uma grande lacuna, comentada e observada, notadamente, por aqueles que oriundos de outros centros populacionais aqui chegavam e que não podiam compreender que tal ocorresse

Senhores Danilo Ugoline e Wagner de Carvalho, verdadeiros cavalheiros que com lhaneza de trato e simpatia distinguida, recebem os frequentadores da boite «Danilo's», como reais donos das noturnas manauara.

Flagrante — Vários aspectos da belíssima boite Danilo's.

numa cidade em pleno surto desenvolvimentista.

Foi quando, então, dois homens de negócios, dois homens esclarecidos e de iniciativas, se uniram para oferecer a cidade uma bem montada e organizada «boite» que lhe deram o sugestivo nome de «DANILO'S BOITE».

Êsses cidadãos — srs. Wagner Spíndola de Carvalho e Danilo Ugoline — foram ao encontro dos reclamos da cidade, de sua gente, da família amazonense, oferecendo-lhes o máximo de confôrto e entretenimento, num ambiente de luxo, onde seus frequentadores encontram o que de mais requintado se possa exigir numa «boite», com boa e selecionada música.

Contando com ampla pista de danças, onde os amantes da boa música se podem deleitar com seus pares, além de tôda espécie de bebida nacional e estrangleira, em recinto com ar condicionado.

«DANILO'S BOITE» que funciona tôdas as noites, fica na rua Silva Ramos, quase em frente da Comarsa, e conta com a preferência da sociedade amazonense, pelo máximo de respeito que lhe imprimem seus proprietários, srs. Wagner Spíndola de Carvalho e Danilo Ugoline que tudo fazem para o aprimoramento de sua casa de recreação, feita para dar vida noturna a cidade hoje mais falada no Brasil — Manaus.

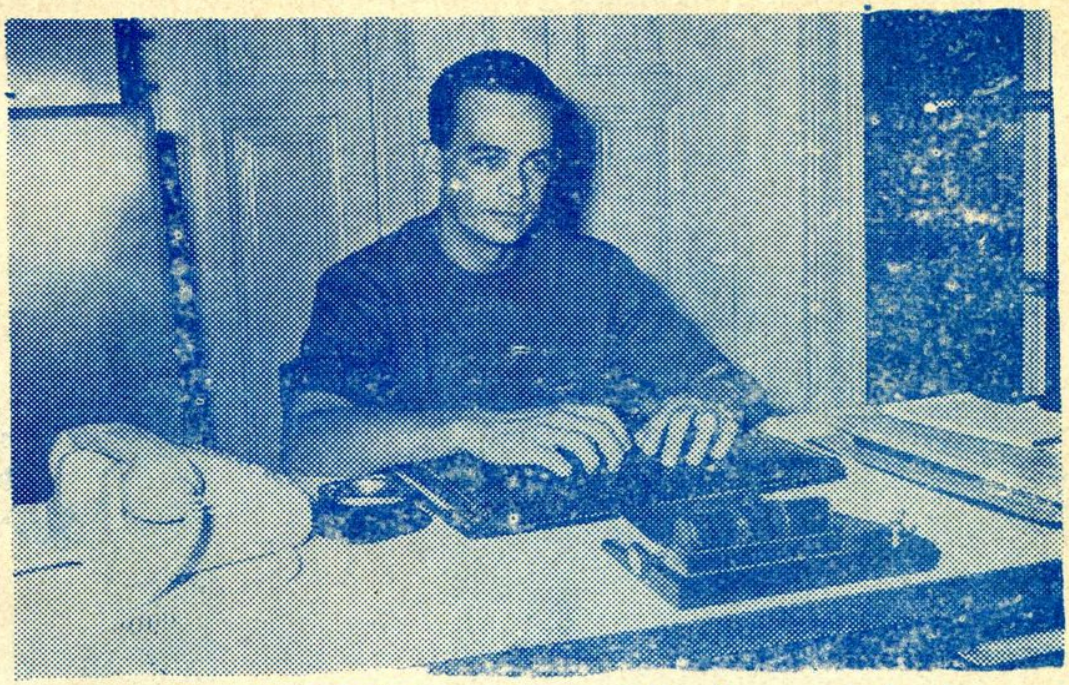

ERNANI DE AGUIAR CORRÊA

Tantas e honrosas são as qualidades que exornam o caráter e a formação moral do dr. Ernani de Aguiar Corrêa, que tudo que dêle, neste espaço viéssemos a dizer, seria pouco.

Médico ortopedista de um saber profundo do ramo científico que abraçou, exerce a profissão com desvelo, carinho e elevado sentido de humanitarismo; desportista cem por cento, tem um cunho todo especial pelo trato que dispensa aos atletas que o procuram em seu consultório médico; na direção do Pronto Socorro dos Acidentados, onde pontifica como um de seus dirigentes maiores, ali, em sua pessoa, os enfermos encontram o bálsamo suavisante para seus males e o confôrto espiritual que ajuda de maneira atuante a que tenham suavisadas suas dores, os que ali adentram.

Nos círculos sociais, o dr. Ernani de Aguiar Corrêa, é o «gentlemen» perfeito; o homem fino e educado. No exercício das funções de Diretor da Faculdade de Medicina da Universidade do Amazonas, cujo progresso e vitórias alcançadas a êle, particularmente, são devidas, o dr. Ernani de Aguiar Corrêa se destaca pelo fiel cumprimnto de seus deveres e obrigações, encontrando em cada acadêmico um amigo, porque, antes do Diretor, êle faz questão de ser o colega.

Por essas razões, tem sua presença justa e digna, honrosa e destacada, em nossa galeria de homenageados.

RIMEX - Loja especializada em artigos estrangeiros

Loja montada com a finalidade específica de vender artigos que constituam o bom tom da mulher, ofertando-lhe tudo que deseje para sua beleza e legância, a LOJA RIMEX, vem, graças aos conhecimentos práticos de que é possuidora sua proprietária sra. Necy Raphael e o espírito criativista de seu sócio e espôso sr. Airton Raphael, consagrando-se no conceito da sociedade manauára e na preferência, indiscutível, do elemento feminino.

O sr. Airton Raphael com sua dedicada espôsa sra. Necy Raphael, formando um par adorável, não medem sacrifícios nem esforços no sentido de dotar a LOJA RMEX do sortimento mais variado de artigos para o adorna e o encantamento da mulher amazonense.

Sempre em contato com os grandes centros ditadores de modas, Airton e Necy, por isso mesmo, tem sua loja sempre atualizada, vendendo artigos dos mais recentes lançamentos.

Comprando diretamente nas fábricas, podem, por êsse motivo, oferecer mencionados artigos, que sempre são os de melhor qualidade, a preços de ver-

Airton Rafael, comerciante que goza de alto conceito em nosso comércio, vem dirigindo com acêrto e alto grau de conhecimentos, a razão comercial RIMEX, onde permanece sempre como amigo fiel de nossa revista. Pelas qualidades que formam sua personalidade de homem digno, tem sua presença assegurada em nossa galeria de destaque, pois desde o advento da Zona Franca, vem prestando inequívocos serviços ao progresso de nossa terra.

Necy Rafael, a simpática e elegante senhora que dirige, juntamente com seu espôso, sr. Airton Rafael, as Lojas Rimex.

dadeira Zona Franca, sem especulações, sem avareza de ganhos e de lucros.

O objetivo dêsse estimado casal, que chegou e venceu em nossa sociedade, por sua fina e esmerada educação, pelo seu comportamento ideal no meio social, outro não é, se não o de oferecer condições condignas para que a família amazonense possa fazer suas compras perfeitamente à vontade, dando-lhes oportunidades até então não auferidas. Especialista em mercadorias estrangeiras, se destaca na venda de calças «Lee» de tôda qualidade, cor, e feitio.

A LOJA RIMEX possui, ainda, uma linha que é todo encantamento de «lingerie» que contribui para o confôrto e o embelezamento da mulher.

Situada na rua Joaquim Sarmento, a LOJA RIMEX se constitui, hoje em dia, no ponto chic da sociesade amazonense, onde a mulher de fino gôsto faz suas compras.

Flagrante do casal sr. e sra. José Augusto da Cunha e Helena Roque Couto da Cunha, em uma noite de gala.

É salutar para nós, destacarmos a mocidade valorosa de nossa terra, cujo lema de vida são os estudos e o trabalho. Em nossa revista, temos dado guarida aos jovens que brilham no comércio, ombro a ombro com os pais, iniciando a vida com visão esclarecida e vontade de produzir.

Portanto, é de grande satisfação para nós, publicarmos a foto do jovem Munir José Moussé, que iniciou a luta pelo trabalho, ao lado de seu pai, na Drogaria Dom Bosco, onde futuramente estará regendo a gerência da referida razão comercial de nossa praça. Garoto inteligente, vivo e estudioso, está cursando com relêvo, a terceira série científica do Colégio Brasileiro, onde se vem havendo com distinção e ordem.

Pioneira no transporte amazônico é a distinguida Emprêsa "Waldomiro P. Lustosa"

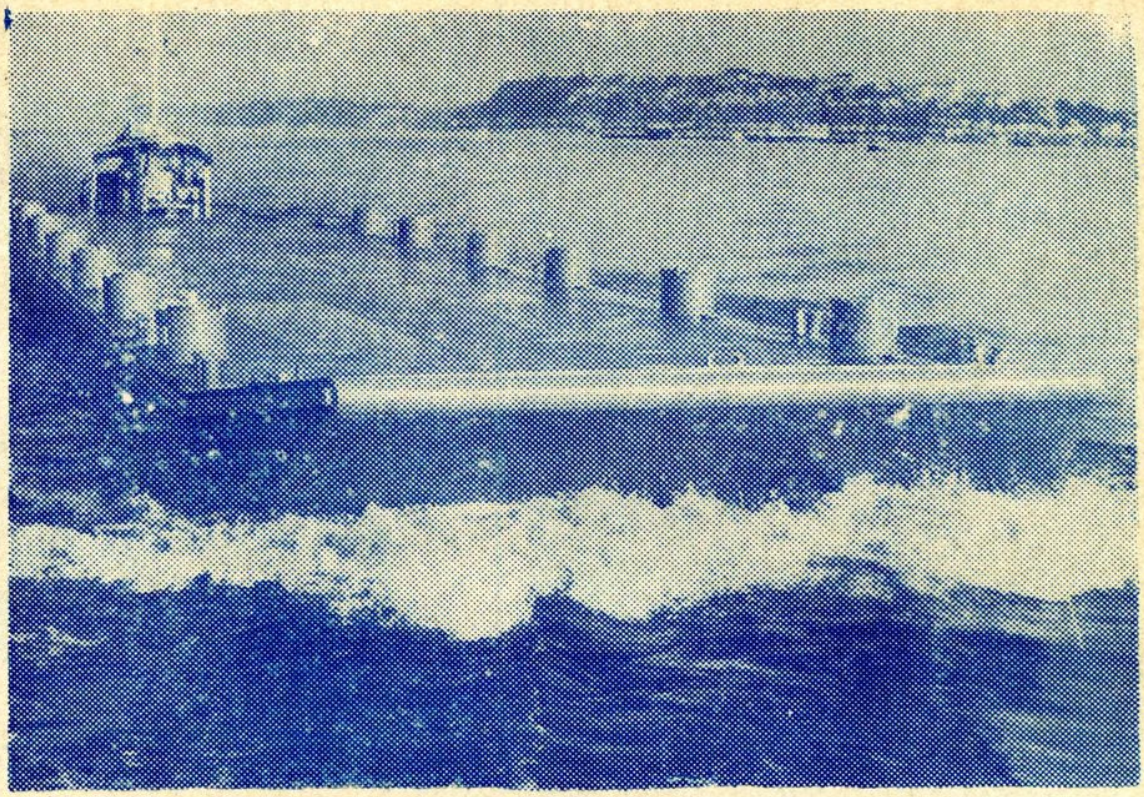

Muito se tem falado, ultimamente, dos que trabalham para o progresso da Amazônia, quando, no entanto, muitos que disso se agalardoam, apenas agora começaram, levados pelo dinamismo que o govêrno federal tem imprimido aos seus vários órgãos, nesta região, objetivando a integração da Amazônia.

Levado, no entanto, pelo ardor patriótico, levado pela crença de que a Amazônia se projetaria no cenário nacional pelo valor de seus filhos e pelo esfôrço conjugado dêstes com o govêrno, e levado, sobretudo, porque um idealista e amante do trabalho a Emprêsa WALDOMIRO P. LUSTOZA, d e s d e 1942, explorando o ramo do transporte na Amazônia, tem contribuído de maneira decisiva e indiscutível para a grandeza e o progresso da região.

Iniciando a operação transporte com um rebocador denominado «Ranchinho» e uma alvarenga chamada «Rancho Grande», vinte e oito anos d e p o i s, a Emprêsa WALDOMIRO P. LUSTOZA, se ufana, justificadamente, de possuir a maior frota de balsas, rebocadores e empurrador, particular do Amazonas.

Suas atividades compreendem o transporte de qualquer tipo de carga pesada, veículos gigantes, possuindo, ainda, permissão do Conselho Nacional de Petróleo, para o transporte de petróleo a granel, sendo, neste particular, o transportador mais antigo da Amazônia. É, também, por concessão do mencionado Conselho o primeiro a transportar gás liquefeito para a região.

Por ocasião da inauguração da

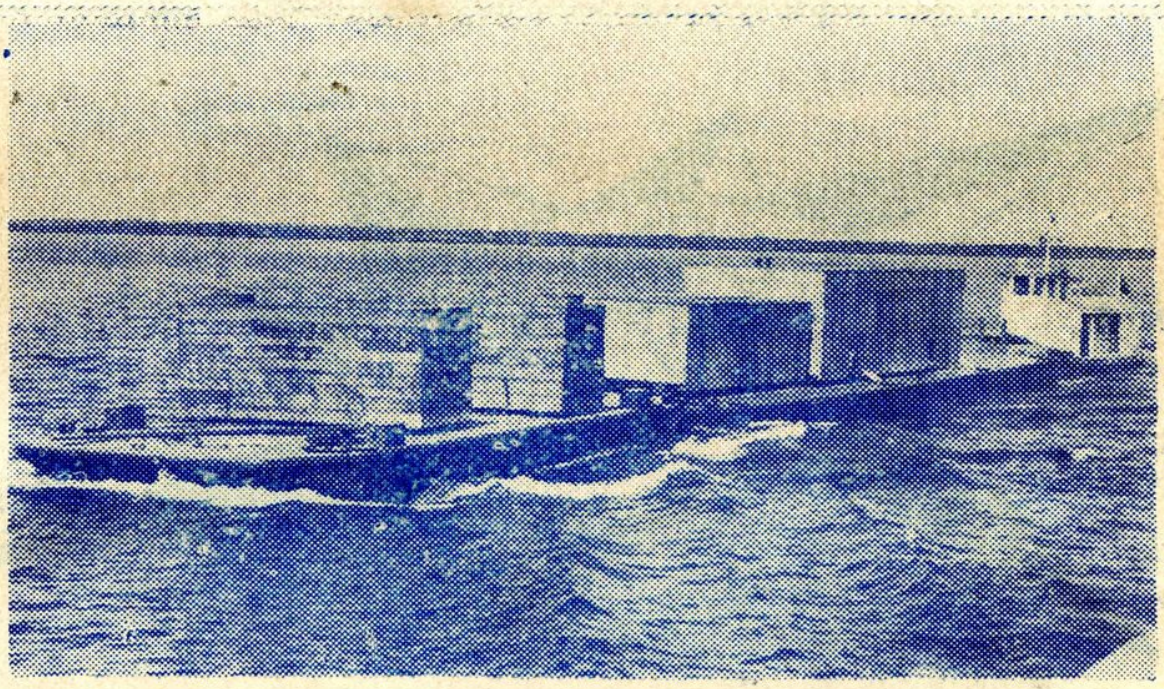

Companhia de Petróleo da Amazônia — COPAM — sua produção de gás butano ia além de nossas necessidades de consumo e, então, a Emprêsa WALDOMIRO P. LUSTOZA, com sua frota, passou a fazer o transporte dêsse gás para o Pará, para o Maranhão e para o Ceará.

Para o serviço de carga e descarga de volumes pesados, a Emprêsa, também se encontra perfeitamente aparelhada, dispondo de possante cabrea.

O número de embarcações com que conta, no momento, a Emprêsa WALDOMIRO P. LUSTOZA, é de trinta e duas, em que se destacam balsas, empurradores e rebocadores. Dêsse total, treze foram adquiridas da Petrobrás e totalmente recuperadas em Belém. Para o enriquecimento dessa frota, vem a mencionada Emprêsa de adquirir também, da Petrobrás, em São Luiz do Maranhão, nove embarcações.

Conforme se depreende, o equipamento de que dispõe a Emprêsa WALDOMIRO P. LUSTOSA que explora o ramo de transportes em nossa região é o mais eficiente e seguro da Amazônia e tudo isso se deve a êsse espírito dinâmico, idealista, empreendedor, que é seu proprietário o empresário e homem de negócios, sr. Waldomiro P. Lustoza.

PAPAGUARA S. A. -- Massas Alimentícias

produz a linha completa de massas, biscoitos, macarrão e pães

O FINO DAS MASSAS

— P'ra frente com o Amazonas —

Rua dos Barés, 159 —— Manaus-Amzaonas

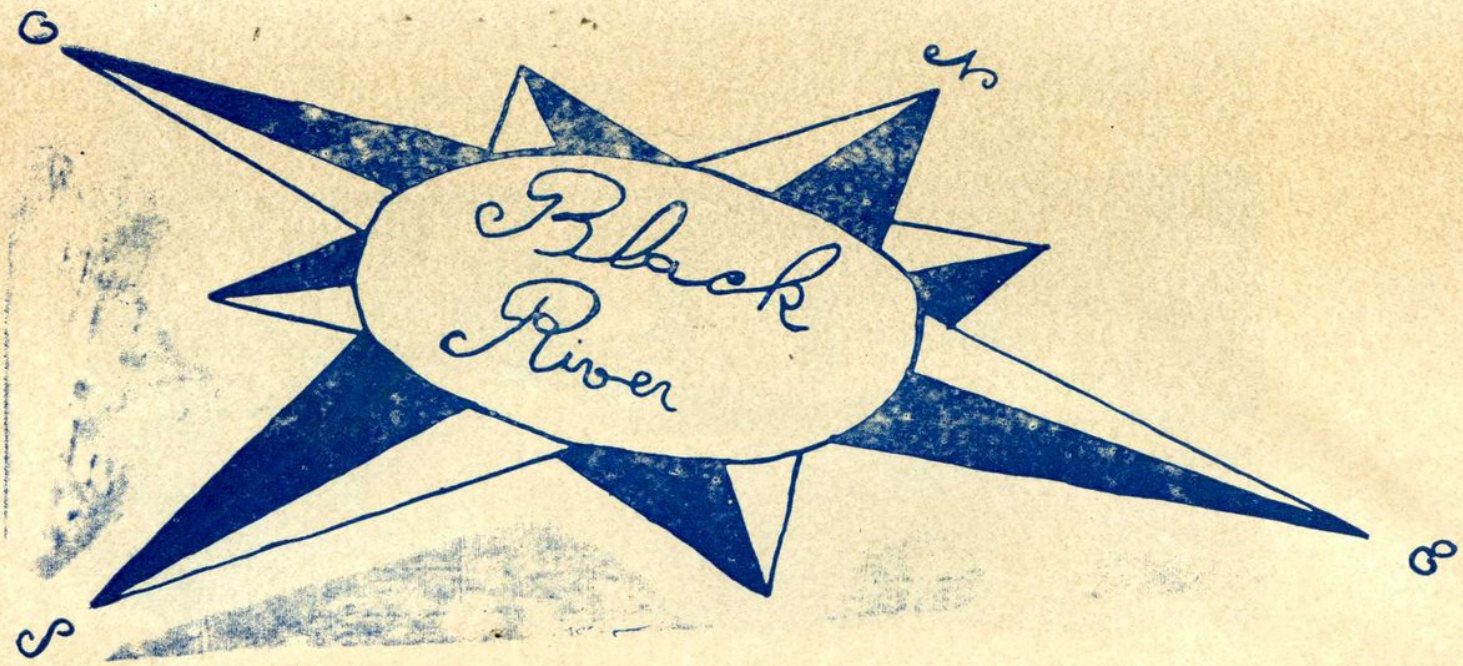

Continua imparcial. Defendendo os interêsses
MASCULINOS e FEMININOS
Um presente para ÊLE outro para ELA
RUA JOAQUIM SARMENTO, 121 — Fone: 2-2900

Agência de Representações
"ZAIL" Ltda.

Vistoriadores e Controladores da SOCIEDADE BRASILEIRA DE SUPERINTENDÊNCIA LTDA.
— RIO —
SEGUROS — INCÊNDIOS — TRANSPORTES
End. Tel. ZAILA

AGOBAR GARCIA (Seguros) Ltda.

Agentes gerais no Amazonas da
THE YORKSHIRE INSURANCE CO. LTDA.
e Cia. de Seguros Gerais — CORCOVADO
SEGUROS:
INCÊNDIOS — TRANSPORTES
Representações em geral e Comissões
End. Tel. YORKSHIRE

CAIXA POSTAL, 432 — FONES: 2-2940 e 2-2941

Rua Marechal Deodoro, 22 — Sala 201

Manaus —— Amazonas —— Brasil

O distinto casal, senhor Nathan Xavier Albuquerque, destacada figura da indústria amazonense e sua linda espôsa sra. Mundita Furtado Xavier de Albuquerque.

Paulo Haddad, é um moço que incansàvelmente labuta no comércio baré, à frente da Drogaria Haddad, onde se conduz com lisura, num trabalho cheio de esfôrço louvável, conseguindo dessa feita, destacar merecidamente sua casa comercial.

Cumpre nobremente o seu destino, em atos firmes e retílineos, tornando-se querido pelos amigos, estimado pelos empregados e prestigiado na cidade, pela maneira correta em como trata todos os que o procuram.

Andrade, Santos & Cia. Ltda.

Baluarte sólido no comércio amazonense

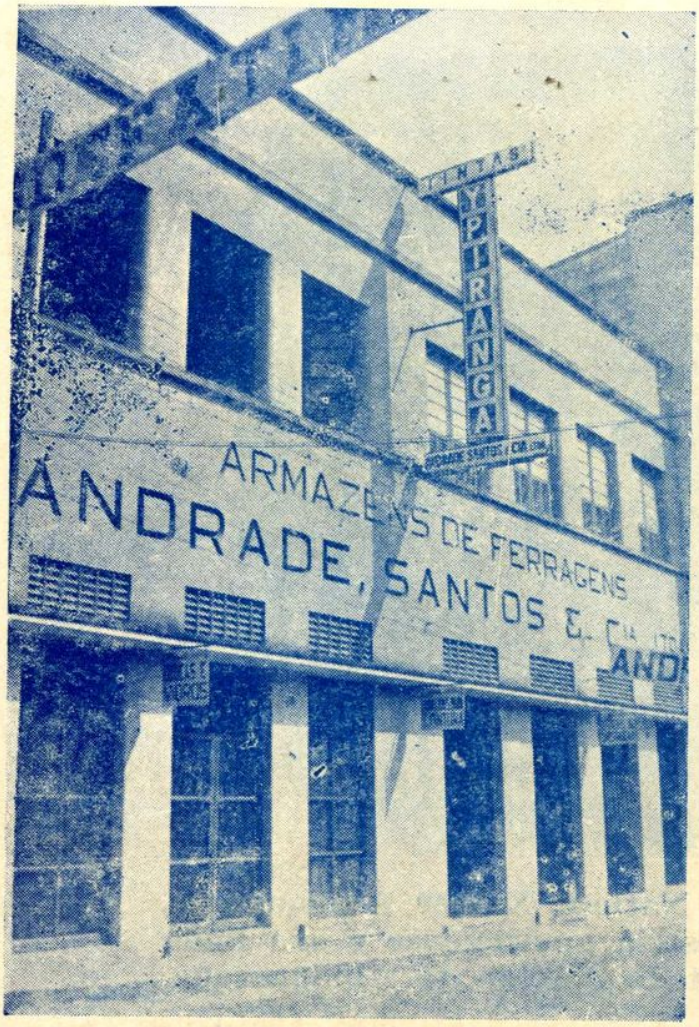

Flagrante da tradicional casa de comércio Andrade, Santos & Cia. Ltda., situada na rua Marechal Deodoro.

Casa especialista na venda de materiais de construções em geral e ferragens, ANDRADE, SANTOS & CIA. LTDA., de tradição no comérlio do Amazonas, se destaca, ainda, pela sua venda de artigos finos, de excepcional qualidade, para o embelezamento do lar.

Louças e cristais, bijouterias, ventiladores, aspiradores de pó, máquinas para aparar gramas, tapetes, passadeiras, cinzeiros dos mais modernos, materiais elétricos, enfim, uma infinidades de artigos, ali se encontram com uma equipe especializada e de educação, supervisionada por seus sócios,

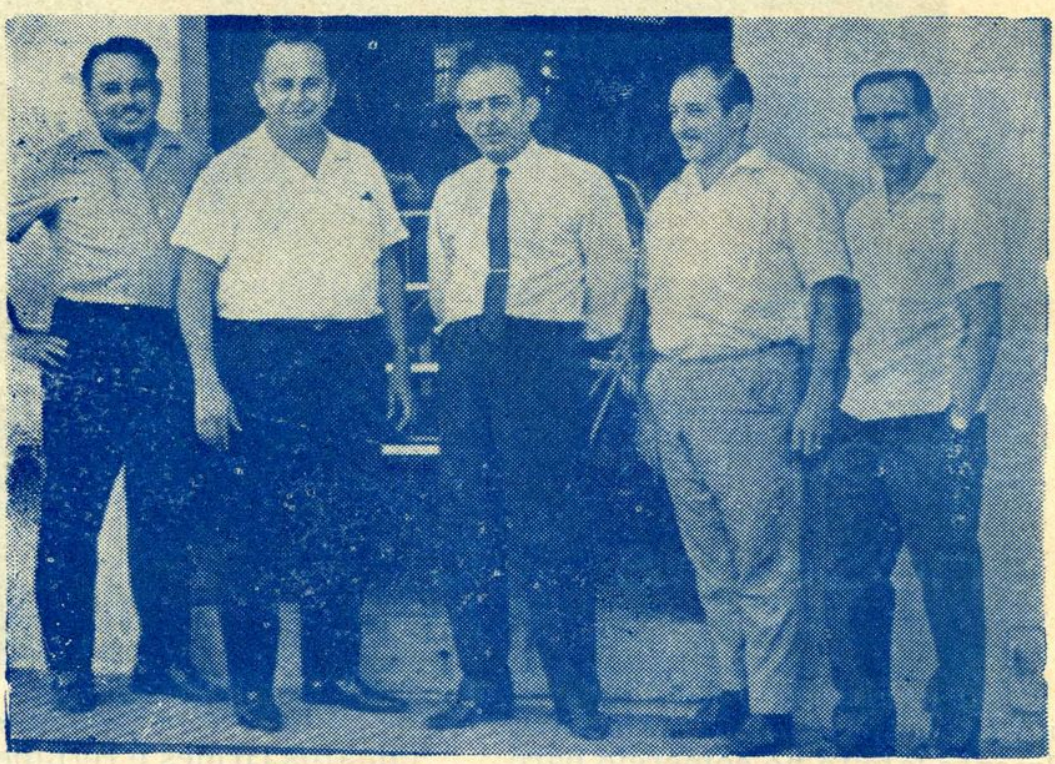

Flagrante dos senhores Maurício e José dos Santos, Ernesto e Manuel Andrade e Manuel Lucas Batatel, que num acêrvo de trabalho, reflete a tenacidade fecunda da destacada razão comercial Andrade, Santos & Cia. Ltda.

para o pronto atendimento dos seus frequêses.

No estabelecimento comercial da firma ANDRADE, SANTOS & CIA. LTDA., por uma questão pessoal de seus dirigenets, nenhum cliente que adentrar suas portas, na rua Marechal Deodoro, ns. 32/40, sai ouvindo a expressão: «NÃO TEMOS», pois, tudo o que se desejar e imaginar, no ramo especializado que exploram, ali se encontra.

Os artigos que ali se expõe à venda, quer de procedência estrangeira. quer de procedência dos fabricantes nacionais, de maior expressão e tradição na indústria brasileira, obedecem a uma rigorosa seleção de qualidade e os seus preços, porque seus sócios mantêm uma tradição de lisura e honradês em seus negócios, são, todos êles, vendidos com pequena margem de lucro. Aos aventureiros se deixa a ambição do ganho fácil, do lucro rápido. Ao comerciante de tradição, o que importa é o atendimento do freguês.

E êsse é o lema dos sócios de ANDRADE, SANTOS & CIA LTDA., que, por por isso mesmo, contam com a preferência do públiico de TODO O AMAZONAS.

ANDRADE, SANTOS & CIA. LTDA., é composta dos sócios — José dos Santos, Ernesto de Andrade, Maurício dos Santos, Manuel Lucas Batatel e Manuel de Andrade.

SEBASTIÃO BEZERRA

O dinamismo de um banco, a preferência pela utilização de seus serviços, o bom conceita, mesmo, entre a classe empresarial, em grande parte é devido, notadamente, ao equilíbrio e ao modo de conduzi-lo de seu comando. Entre nós, a agência do Banco Comércio e Indústria da América do Sul desfruta de um elevado conceito e de uma ponderável preferência de quantos necessitam fazer operações bancárias, precisamente porque, sua direção maior soube escolher o homem certo para o lugar certo: Sr. SEBASTIÃO BEZERRA. Não há, em Manaus, quem procure o BANSUL e dêle, graças ao espírito de cordialidade e de fino trato que o seu supervisor, sr. Sebastião Bezerra dispensa, que não saia satisfeito e se torne em um cliente permanente dêsse estabelecimento bancário.

Por isso, é com orgulho e satisfação, que inscrevemos o sr Sebastião Bezerra em nosso galeria de homenageados.

SUSEMI

Superintendência dos Serviços Médicos do Interior

Atestado Eloquente da Marcha de Desenvolvimento e Progresso do Amazonas.

Integração que Moraliza um Govêrno.

SUSEMI

Coração Latente de uma Administração Real e Valorosa.

Dia 28 próximo, será inaugurada pela Superintendência dos Serviços Médicos do Interior (SUSEMI-Am), a Unidade Mista de Coari. Trata-se de um hospital geral, dotado de trinta (30) leitos, integrantes do Projeto de Implantação das Unidades Médicas do Interior (PIUMI). Na oportunidade, o governador DANILO AREOSA estará entregando à população a primeira das 43 unidades de saúde projetadas por seu govêrno, com a finalidade de modificar os atuais padrões de medicina preventiva e assistencial do Estado.

PIUMI : A VERDADEIRA INTEGRAÇÃO

Consciente do esfôrço desenvolvido pelo Govêrno Federal, no sentido de promover a integração da Amazônia, o Govêrno do Estado procurou elaborar um projeto capaz de concretizar a integração das diversas áreas fisiográficas do Amazonas. Ao mesmo tempo, procurou realizar, no Amzaonas, a integração dos esforços governamentais, de tal modo que não apenas a uma das esferas administrativas — federal, estadual e municipal — coubesse a tarefa de desenvolver o programa de saúde. Assim é que, por um lado, as ZONAS SANITÁRIAS comandarão as atividades de tôda uma região fisiográfica, enquanto, por outro, aos recursos orçamentários do Estado deverão somar-se os dos Municípios beneficiados, os do Ministério da Saúde e Ministério do Trabalho (INPS e FUNRURAL).

À essa dupla integração — geográfica e administrativa — soma-se o aspecto técnico, também visualizado pelos projetistas do PIUMI, que lograram estabelecer estrutura e funcionamento capazes de proporcionar às populações do interior tanto a medicina preventiva — esta com maior ênfase — quanto a medicina curativa ou assistencial.

A REALIDADE DOS NÚMEROS

As unidades projetadas, cujo material de construção, pré-fabricado, já se encontra armazenado em Manaus, se localizarão por todo o Estado, sendo que seus tipos se adaptarão às condições de cada município. Assim, em Coari, Maués, Itacoatiara, Lábrea e Manicoré serão construídas unidades mistas, cada qual apoiando as unidades menores, situadas em municípios pertencentes a zonas fisiográficas correspondentes. Serão, portanto, 24 unidades do tipo 1 (postos de saúde), 7 do tipo 2 (ambulatórios) e 6 do tipo 3 (emergência com 10 leitos) trabalhando harmônicamente, ligadas pela ação periódica e racional das unidades-móveis (lanchas-ambulatórios), em número de 12.

Da relação 1 médico/60.000 habitantes, em 1975 resultará, segundo o projetado a relação 1 médico/12.000 habitantes. Os 5.000 habitantes que disputam um leito, atualmente, serão reduzidos, mediante o estabelecimento da relação 1/1.500 habitantes.

PARQUE DEZ : A PIONEIRA

No dia 14 de novembro, o Governador DANILO AREOSA inaugurou a unidade do tipo 1, construída no Conjunto «Castelo Branco», no Parque Dez de Novembro. Era a unidade pioneira, inaugurada em condições de pleno funcionamento, o que constituiu fato inédito na história da saúde, no Amazonas, como ressaltou, na oportunidade, o inspirador do PIUMI, Secretário JOSÉ LEITE SARAIVA. Atualmente, 3 médicos e tôda uma equipe auxiliar trabalham em dois turnos, na unidade — um pôsto de saúde —, que deu ao conjunto um dos serviços básicos de que mais necessitavam as 1.300 famílias residentes no local.

Até fevereiro, outras unidades serão inauguradas, tôdas em condições de funcionar e com o equipamento importado da Inglaterra, mediante o financiamento obtido com o aval do Govêrno Federal.

Assim é que o atual govêrno do Estado encarou o problema de saúde, no Amazonas.

Senhoras Mary Benchimol e Esther Koiffman, numa noite de alegria na Moranguinho

Senhora Necy Rafael, se destaca em nossa sociedade, pela elegância padronizada e simpatia qualificada.

A bonita senhorita Irene Alves da Costa, filha do casal Jeziel Francisco e Terezinha Alves da Costa.

S. MONTEIRO LTDA.

Conceituada e tradicional firma do nosso comércio

Modelar organização comercial, explorando o ramo de artigos domésticos e eletro-domésticos, que oferece excepcionais planos de vendas, que possui em suas lojas espalhadas por todos os cantos da cidade aquilo que uma dona de casa necessita para o seu lar, que prima por dispensar tôda sorte de atenções e de gentilezas para com seus clientes, inegàvelmente, é a firma S. MONTEIRO, LTDA.

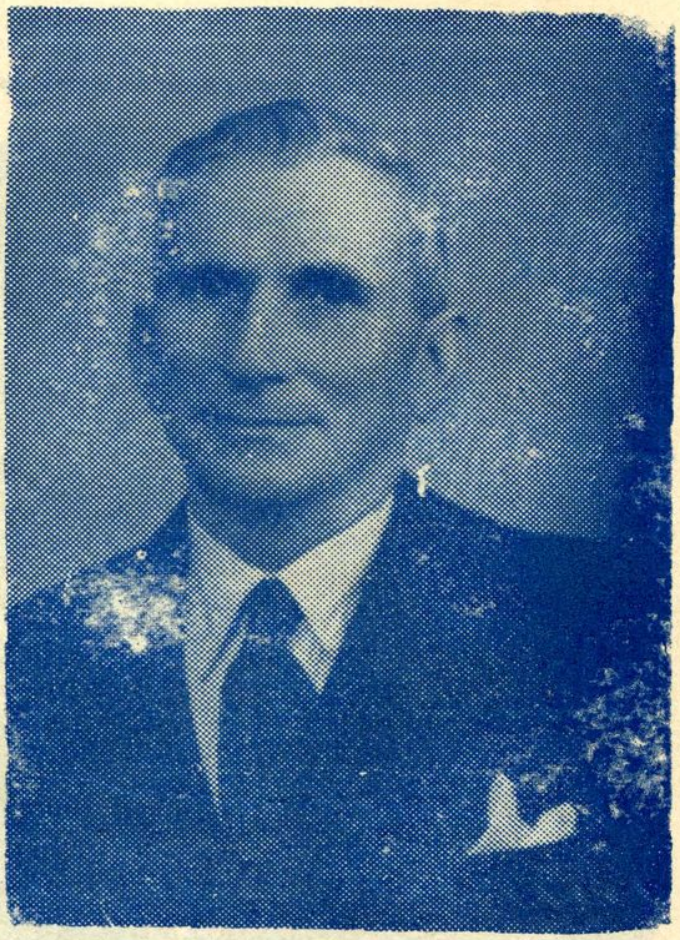

Sr. José de Souza Monteiro, pioneiro de alta visão, que legou um exemplo de dignidade e trabalho aos descendentes que, com critério, continuaram nobremente a tarefa iniciada por êsse homem que aposentado das lutas, reside em Portugal.

Suas lojas, que valem a penas ser vistas e visitadas, teem uma apresentação condigna, não desmerecendo dos grandes magazines do sul do país, onde os mostruários são organizados à capricho para atrair freguêses.

Procurando dar o máximo de facilidades aos seus clientes, S. MONTEIRO, LTDA.. além de sua loja-matriz, estabelecida na rua Quintino Bocaiuva, 73/91, dispõe, ainda, de seis lojas espalhadas dos diversos recantos da cidade, atingindo, inclusive, seus bairros mais afastados.

A começar pela avenida Eduardo Ribeiro, 473 e a extender-se pela rua Henrique Martins, 93; Marquês de Santa Cruz, 235, Rua Belém, 1876, Getúlio Vasgas, 700 e até atingir a rua Lepoldo Peres, 624, em Educandos, S. MONTEIRO, LTDA., está presente, com um sortimento dos mais variados de artigos domésticos, nacionais e estrangeiros, vendendo a preços de Zona Franca, tal como em sua Matriz, com as mesmas facilidades.

São sócios Diretores de S. MONTEIRO LTDA., os senhores — José de Souza Monteiro — Fundador, Fernando de Souza Monteiro, Aureliano de Souza Monteiro, Mário Lopes, Adelino Pereira da Silva e Daniel Pereira dos Santos.

CLÁUDIO LEMOS DE AGUIAR

Forma com seu irmão José Lemos de Aguiar, dupla famosa e respeitada nos círculos que dominam, em nossa cidade, as ciências contábeis, com escritório dos mais bem montados de Manaus, atendendo numerosa clientela.

A lisura, a honestidade, a competência com que Cláudio Lemos de Aguiar se conduz no exercício de sua profissão e a franqueza de suas atitudes, são apanágios de seu numeroso círculo de amizades. Homem de sociedade e homem do lar, credenciam-no para figurar em nossa coluna de homenageados.

Senhoras Grace Loureiro e Stela Lustoza, num flagrante social.

Luciana e Fábio é a dupla bonita e vivaz que encanta o lar do casal — sr. James e Anabela Souza Arnaud.

JOSEFINA MELO

Diretora da Escola de Enfermagem do Amazonas e Provedora da Santa Casa de Misericórdia, prof. Jesefina Melo, honra e dignifica a mulher amazonense, pelo seu saber e pelo seu elevado sentido de administração.

Foi sob sua competente direção e orientação, que a Escola de Enfermagem do Amazonas, que tantas enfermeiras há formado, obteve projeção não apenas local como de repercussão fora do Estado.

Participando de diversos simpósios e congressos sôbre enfermagem, no Brasil e no Exterior, Josefina Melo nêles soube se impôr pela sua cultura e pela sua maneira educada de tratar seus semelhantes, elevando bem alto o nome cultural e científico de nosso Estado.

Na Provedoria da Santa Casa de Misericórdia vem dando execução a um plano verdadeiramente revolucionário de atendimento aos enfermos, donde, hoje em dia, situar-se êsse estabelecimento hospitalar como o primeiro da cidade.

Sincera e leal, de fina e esmerada educação, por tudo isso, é com justiça que inscrevemos o nome de Josefina Melo em nossa galeria de homenageados.

O travesso Antônio Cavalcante de Albuquerque Júnior, encanto e alegria do casal — sr. Antônio Cavalcante de Albuquerque e sra. Maloque Haddad de Albuquerque.

Édson, Antônio e Zequinha Piola, 3 azes do futebol amazonense, expoentes valiosos da conquista do campeonato de 1970, pelo Fast Esporte Clube.

Debutante

CLÁUDIA MARIA J. PEREIRA, encanto, graciosidade e simpatia privilegiada, a distinguem em sociedade.

É filha do casal sr. e sra. Dr. Sotero Pereira Filho, economista de visão em nossa cidade e D. Catharina J. Pereira.

CLÁUDIA MARIA, é aluna da Escola de Serviço Público do Amazonas, onde cursa a primeira série.

Rionegrina

BEL

VAMOS FALAR DE SOCIEDADE

As Debutantes Rionegrinas de 70

As 15 Senhoras Elegantes

Os Mais Elegantes

Várias

Debutante

MARGARETH FÁTIMA DIAS DE FIGUEIREDO,

verdadeiro poema de candura, com sua beleza clássica, deslumbrou no baile tradicional do A. R. N . C.

É filha do casal sr. e sra. Aníbal Lopo de Figueiredo, comerciante em nossa praça e D. Maria de Assunção Dias de Figueiredo.

MARGARETH FÁTIMA, é inteligente aluna do Colégio Nossa Senhora Auxiliadora, cursando a terceira série do ginásio.

Rionegrina

A DEBUTANTE

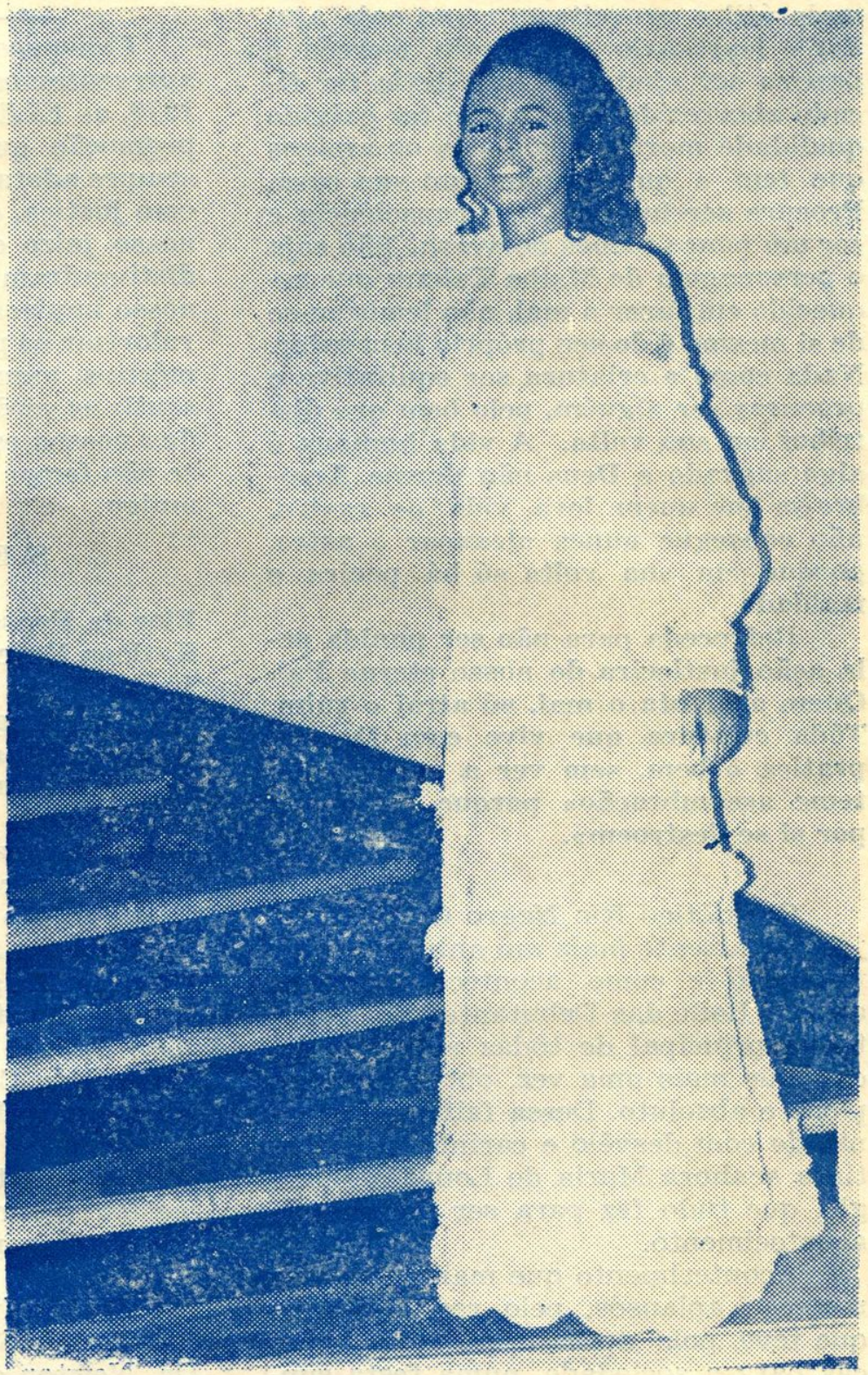

ISA MARIA BARROS DE ANDRADE, a DEBUTANTE DO ANO — se sobressai pela elegância dos gestos suaves e brejeirice de sua personalidade de menina-môça marcante.

É filha do casal, sr. e sra. Oswaldo Arouca de Andrade, alto comerciante de nossa praça, e D. Carmem Sylvia Barros de Andrade.

ISA MARIA, é aluna estudiosa do Colégio Santa Dorotéia, onde cursa a terceira série do ginásio.

DO ANO

A uma determinada pessoa, verdadeira nulidade social, mando êste conselho: em vez de andar tosquiando com dentes de traça e procurando destruir maquiavelicamente a nossa diretora, que nem toma conhecimento de sua existência, deveria ocupar-se em algo mais útil e proveitoso, como seja ajudar o leprosário que tanto merece e precisa ser ajudado. Não devia ter ficado aborrecida por Denise ter exigido qualidade moral para todos os amigos que tem e que frequentam sua casa. Procure ser humana, ter consciência e ser um pouco menos perversa. Não seja o personagem de Malba Taham que esquecido em fazer o mal, não lembrou-se de si mesmo e do seu próprio bem estar. Nada como a criatura ser equitativa e procurar ser alguém, pelo bem que distribui em sua volta. A vida humana é algo sagrado e Deus não dorme. Lembre-se que quem leva vida de rastro, não consegue nunca alcançar o astro, porque em sua volta só há poeira e maldade.

Retroceda para não ser punida pela ação justiceira do nosso eterno Pai. Quem acalenta o mal, só atrai o ruim. Tôda criatura que vive com Deus e pratica o bem, sem ver a quem, «não teme assombração» porque os «maus por si se destroem».

O Atlético Rio Negro Clube festejou regiamente mais um aniversário de fundação e como acontece todos os anos, o Baile das Debutantes, foi o destaque principal de tôdas as festividades, que mais uma vez, obteve sucesso pleno e absoluto. Dessa feita, foi organizado com desvêlo e carinho pela distinta senhora Maria de Lourdes Buzaglo, que tudo fez para ser um grande acontecimento.

Aconterimento que mais uma vez mereceu aplausos, pelo real destaque que teve, pois apresentou lindas bonecas para a sociedade, numa festa suntuosa e de alto gabarito. Vimos lindos brotos desfilando com elegância e garbo na tradicional passarela rionegrina.

Parabenizamos calorosamente a Diretoria do Clube e a senhora Maria de Lourdes Buzaglo, pela beleza de tão louvável acontecimento social.

Pedindo vênia ao leitor amigo e compreensivo, vamos deixar um pouco de lado as «fofocas» sociais, para apresentarmos em destaque, o encanto vivo de 13 meninas-môças que debutaram com requinte e beleza, no baile tradicional das Debutantes do ARNC.

Como acontece quase todos os anos, apresentamos nesse último número de 1970, as ELEGANTES DO ANO, numa promoção que obedece o critério que sempre adotamos, como seja, selecionar com justiça, dentro do nosso gôsto e do nosso juizo estético, as damas que se distinguiram com elegância, diante do nosso implacável Binóculo. Procuramos valorizar as pessoas pelos seus próprios méritos, numa forma objetiva de ver e sentir os verdadeiros dotes de cada uma das nossas escolhidas. Que nos perdoe, se não temos a mesma opinião do leitor amigo.

S E N H O R A S :

Flor da Fonseca Neves
Katleen Neves de Lima
Luiza Maria Marques Andrade
Marlene Braga de Souza
Anabela Silva de Souza Lima
Rejane Helena Cabral dos Anjos Laranja
Neuza de Araújo Brandão
Zezé Monteiro Brandão
Brunilde Dib Monteiro
Santinha de Araújo Ituassú da Silva
Ursulita Braga Alfaia
Mundita Furtado de Albuquerque
Necy Rafael
Maria Edy Cordeiro
Helena Abrahim

Apresentamos também, dentro do mesmo critério, os Senhores mais elegantes do corrente ano:

Dr. Oyama Ituassú da Silva
Dr. Emídio Vaz de Oliveira
Dr. Newton de Aguiar
Dr. Philip Daou
Dr. Benjamin Brandão
Dr. Sócrates Bomfim
Dr. Milton Cordeiro
Dr. Paulo Pinto Nery
Dr. Jauary de Souza Marinho
Sr. Mário Guerreiro

Debutante

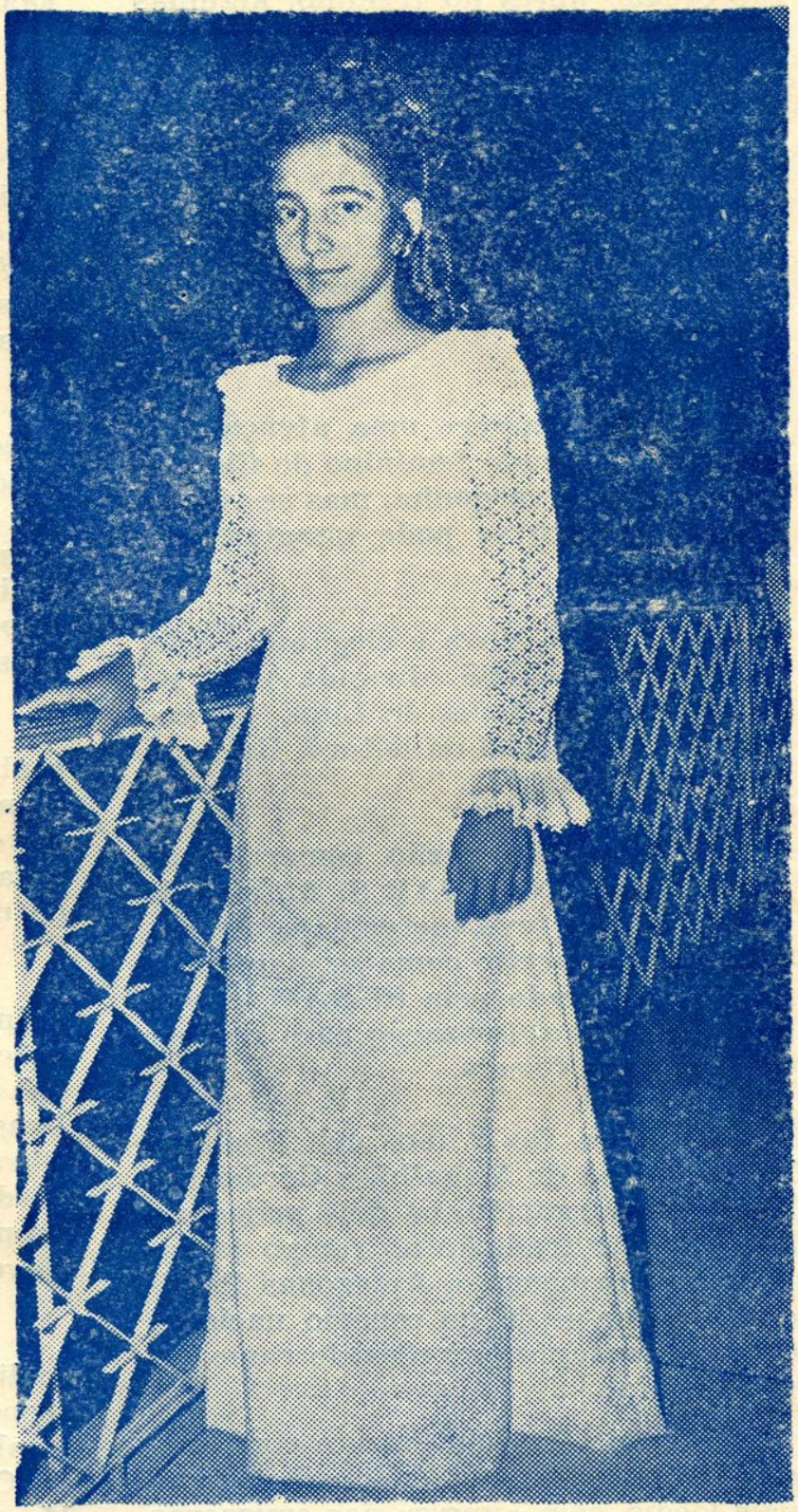

ISABEL CRISTINA DA SILVA MELLO, dona de uma personalidade cheia de requinte de atitudes simples e simpatia inata se torna estimada entre as colegas.

É filha do casal sr. e sra. Mário Seixas Mello, destacado funcionário estadual e D. Ludovina da Silva Mello.

IZABEL CRISTINA, é aluna destacada do Colégio Patronato Santa Terezinha.

Rionegrina

Sr. Isaac Benaion Sabbá
Sr. José Ribeiro Soares
Sr. Guilherme Aluísio da Silva
Sr. João Braga Jr.
Sr. Alberto Sabbá

E aqui finalizamos Beldemônio, oferecendo antes do término, algumas notas de destaque social que merecem ser lidas e acatadas:

Os cinemas de Manaus viraram salão de fumo, os mal educados fumantes escondem o cigarro na palma da mão e de vez em quando se deleitam com o vício, vendo a fumaça diafána do seu cigarrinho, esvoaçar-se e o policial nada vê.

Também merece uma atenção especial, o reservado feminino do Cinema Odeon. É uma vergonha, mas se vê e se lê tudo quanto se pode imaginar em imoralidade.

O TAPIRI, nova e elegante CASA DE DECORAÇÕES, dirigida pela senhora Katleen Neves de Lima, merece uma visita especial da leitora. Está um doce, um encanto.

A destacada razão comercial de nossa praça, INDAMAR S. A., está de parabéns, pois teve, merecidamente, devido o alto conceito como se mantém, o projeto aprovado pela SUDAM, e com isso, a devida autorização para receber os incentivos fiscais.

Fundada faz 2 anos por Phelippe Daou, Milton de Magalhães Cordeiro e Joaquim Margarido, os dois primeiros de eloquente tradição no rampo jornalístiro amazonense, a Amazonas Publicidade situa-se já no cenário nacional como importante emprêsa do ramo especializado.

Além de frequentemente comparecer com anúncios institucionais nos jornais locais, com «jingls» nas emissoras e «slides» na TV, procurando levar uma excelente imagem de vendas dos clientes que possui, a Amazonas tem participado de edições nacionais da «Visão», «Veja», «Manchete», «Fatos e Fotos», «Banas», afora os jornais do Rio e São Paulo. É, portanto, uma vitoriosa emprêsa publicitária nascida no Amazonas.

A COMARSA está dando um «show» com os novos carros «Corcel-71» e também com as motocicletas «Jawa».

A Construtora Nóvoa, que já adquiriu conceito e prestígio no mercado imobiliário regional, está saindo para mais um notável empreendimento: Edifício «Rio Madeira», na esquina da Costa Azevedo com Saldanha Marinho, exclusivamente para escritório, consultórios, etc.

A TROPICAL — Companhia de Crédito Imobiliário já abriu a filial de Belém, cujo ato de caráter festivo contou com a presença de autoridades locais, figuras do meio empresarial e da sociedade. O Dr. Luiz Adolpho Batista, Superintendente da TROPICAL, esteve presente à inauguração.

O Lions Clube de Manaus Centro realizou, com sucesso, nos últimos dias de novembro, a festa de reapresentacão das Debutantes Rionegrinas de 1970, cuja renda destinar-se-á para o Natal da criança desvalida.

E falando em Lions na segunda quinzena de janeiro a nossa capital será sede da II Reunião do Conselho Nacional de Governadores dos Distritos do Brasil, em número de 21. O Leão Vice-Governador Antônio José Tuma tem se desdobrado nas atividades que visam proporcionar feliz estada para os Leões Governadores.

A Nova Manaus é realmente uma realidade. A Sociedade de Obras, cujo responsável é o benquisto Joaquim Cunha, está lançando o Ediflcio «Alfredo Cunha», o primeiro de galerias em Manaus. Será para residência e escritório.

As Indústrias Lisbonense, que têm a orientá-la a figura dinâmica de Vicente Dias Nogueira, está prometendo boas novas para 1971. No setor de mas-

sas, por exemplo, referida emprêsa ampliará o atual parque, com novas máquinas já adquiridas em São Paulo. Como diz o ditado, «Massas e Biscoitos Lisbonense».

Noivaram no dia 30 de novembro, os jovens João Silva Netto, com a prendada e distinta boneca Maria das Graças Monteiro.

D. Anita Pereira está eufórica, pois apesar de ter perdido milhões, com o incêndio de sua loja, conseguiu que grande número de suas freguezas compreendessem a amizade e confiança que a mesma dispensava e comparecessem para saldar os débitos e dizer o quanto deviam realmente. No entanto, tôda regra há uma excessão e nesse grande meio, apareceram algumas madames que diminuiram o débito, mal sabendo que devido a conta ser grande, D. Anita sabia do importe; outras nem apareceram, como se nada devessem e outras silenciaram o que forçou D. Anita procurá-las lembrando, e v a l e u, pois essas estavam apenas esperando o «tutu» para se apresentarem. Que lástima. É nesse momento, é em «bagatelas», que se conhece o verdadeiro caráter das criaturas. D. Anita está pensando se coloca ou não o nome das «caloteiras», em um quadro de ouro, na parede da nova casa, ou dar o nome para Belmonio publicar.

RECEBEMOS E AGRADECEMOS:

Convite para o enlace matrimonial dos jovens Dieter Lindenberg com a bonita boneca Ana Virgínia Silva Lemos de Aguiar, acontecido no dia 1.º de agôsto do corrente ano, na Capela do Colégio Santa Dorotéia, onde os convidados foram requintadamente recepcionados.

Os noivos que se casaram com efeito civil, são filhos dos casais: srs. e sras. Gerhard e Gerda Lindenberg e José e Dulce de Aguiar.

Do colega de repartição, José Barros da Silva, um convite para o seu enlace matrimonial com a delicada e simpática jovem Áurea Lúcia, residente em Itacoatiara. O grato evento teve lugar no dia 26 de setembro do ano corrente, na Catedral Metropolitana, onde foram recepcionados os convidados.

Os jovens noivos são filhos dos casais: srs. e sras. Pedro Benjamin e Lazarina da Silva e Francisco Alcides e Inah Damasceno.

Os casais, srs. e sras. Martinho e Graziela Caresto e Brígido Augusto e Cacilda dos Santos, convidaram para o enlace de seus filhos a meiga Ivanete e Paulo, realizado no dia 24 de outubro do corrente ano, na Igreja de São José, onde receberam os convidados, com excelente recepção.

A boneca e prendada senhorita Lusiene Espíndola Lima, contratou casamento,, no dia 12 de dezembro do corrente ano, com o jovem Júlio César da Silva, na Catedral Metropolitana, com efeito civil, às 18 horas.

Após a cerimônia, os nubentes recepcionaram com distinta e elegante recepção os convidados, no Acácia Clube.

Os noivos são filhos dos casais, srs. e sras. Affonso Pereira Lima, gerente da Nestlé, em nossa cidade e D. Acrisolda Espíndola Lima e Júlio José e D. Olga Barros da Silva.

Por intermédio do simpático casal, Drs. Theomário e Dulce Pinto da Costa, recebemos um gentil convite, para o enlace matrimonial da delicada e bonita boneca Evan Neves com o jovem Sylvio dos Reis, acontecido no dia 19 de dezembro do corrente ano, na Capela de Santa Terezinha — Palácio Guanabara, às 19 horas. Após o destacado acontecimento, os noivos recepcionaram com requinte e distinção, os convidados.

Os noivos são filhos dos casais, srs. e sras. Reinaldo e Maria de Lourdes Neves e Cincinato Thomé e Anita Jarmolinska dos Reis.

O casal sr. e sra. Hermes e Osmarina da Silva, recepcionaram com elegante festa, os convidados que foram levar os parabéns pela passagem dos 15 anos da mimosa boneca Simey Maria Nobre da Silva, no dia 6 de setembro do corrente ano. às 21 horas, no Salão do

Debutante

SÔNIA MARIA SILVA DE OLIVEIRA, traz em si, beleza e simpatia com quilate, foi uma das bonecas vivas que enfeitou a passarela tradicional do Atlétco Rio Negro Clube.

É filho do casal, sr. e sra. Ilmar Guimarães de Oliveira e D. Maria Augusta Silva de Oliveira.

SÔNIA MARIA, é aplicada aluna do Colégio Nossa Senhora Auxiliadora, onde cursa o primeiro científico.

Rionegrina

Bancrévea Clube. Foi uma festa muito distinta e bem organizada, que deixou indeleveis recordações no coraçãozinho da inteligente e meiga Simey.

Izabel Cristina da Silva Mello, completou no dia 5 de novembro do corrente, 15 anos de vida e por tão auspicioso acontecimento nos enviou gentil convite, para a recepção de gabarito que seus pais casal sr. e sra. Mário e Ludovina Mello, ofereceu aos amigos, que foram levar uma prova de carinho a feliz aniversariante.

Cartão de agradecimento da Secretaria Geral do Exército — Biblioteca do Exército, pelo recebimento de nossa revista. No referido cartão, palavras de incentivo e alento.

Nossa Diretora dentre tantas provas de carinho que recebeu por ocasião de seu aniversário natalício, acontecido no dia 29 de outubro, recebeu um cartão delicado da senhora Clecy, espôso e filhos.

E os amigos Luís Antônio e a linda Maria Eleonora Caldeira, anunciaram o nascimento da mimosa Andréa, no dia 1.º de agôsto do corrente, na Guanabara.

J. Propaganda, participando a transferência do seu enderêço, agora na rua Xavier de Mendonça, 219 — Fone: 21187.

Os jovens Sérgio, Rogério e Elizabeth Pires, convidando para a missa em comemoração das Bodas de Prata de seus adorados pais, sr. e sra. Tibiriçá e Maria de Lourdes Pires, ocorrida no dia 17 de novembro corrente, às 19,30 horas, na Igreja dos Sagrados Corações, à rua Conde do Bonfim, na Guanabara.

A ESUSA — Emprêsa de Serviços Urbanos S. A., convite para o coquetel de lançamento do «Centro Comercial Cidade Jardim», às 18 horas do dia 17 de outubro.

A Fundação Cultural do Amazonas, convidando para o lançamento da Exposição de Telhas do artista Renato de Araújo, no dia 9 de outubro, às 18 horas, no salão de Exposição da Pinacoteca do Estado.

A Exposição mostrou os reais méritos profissionais do nôvo e talentoso artista Renato de Araújo, que provou ser de fato um destacado mestre do pincel.

Da colega e amiga Maria de Lourdes Archer Pinto, convites para a avant-premier do filme «Navalha na Carne», levado a efeito no dia 13 de outubro, às 23 horas, no Cinema Avenida, em benefício das criancinhas do Educandário «Gustavo Capanema».

Para a inauguração do majestoso Edifício Marajó, localizado na Av. João Coêlho, convite da forte razão comercial Nóvoa & Cia. Ltda., ocasião em que foi lançado a pedra fundamental do Edifício Rio Madeira. Foi servido na ocasião, um finíssimo coquetel aos convidads.

Convite do Riama Clube, para mais uma de sua elegante e bonita programação, onde foi lançado o concurso titular dos mais «Belos Olhos de 1970». A realização foi efetuada na boite Acapulco Clube, contando com a presença do conjunto «Os Magnatas».

A simpática Presidente do Riama, senhorita Helena Alves, obteve mais um sucesso, marcando com brilhantismo sua passagem pela valorosa agremiação social.

O Cheik Clube programou para o dia 13 de novembro, às 19,30 hs., uma reunião «sabor família, tempêro de varanda e aconchêgo do lar, na base do papo descontraído» para mostrar aos associados, a planta completa de sua sede, com o lançamento de 200 ações sociais.

A Diretoria do Cheik Clube, mostra dessa maneira, o trabalho e empreendimento que vêm efetuando.

Da Emprêsa Amazonas Soberana Ltda., comunicando ter instalado nesta cidade, uma emprêsa para explorar o ramo de Conservação — Transporte — Publicidade.

Debutante

HELENA MARIA ASCENSÃO DE BARROS, graciosa e bonita boneca de beleza morena invulgar, prende pelas maneiras e simpatia.

É filha do casal sr. e sra. Adamor Barbosa Barros, benquisto comerciante de nossa praça e D. Helena Ascensão de Barros.

HELENA MARIA é aplicada aluna da terceira série do ginásio do Colégio Nossa Senhora Auxiliadora.

Rionegrina

De Goiânia, a participação do nascimento da mimosa Laise, filha dos amigos Drs. Ciro e Nicean, ocorrido no dia 9 de agôsto do corrente ano.

Da prezada e querida mestra, D. Eunice Serrano Telles de Souza, uma mensagem carinhosa, a qual com o maior respeito e acato, publicamos abaixo:

Goiânia, 23 de agôsto de 1970

Minha caríssima Denise

Você, como sempre, prima pela fidalguia de sua lembrança, remetendo-me periòdicamente, os magníficos exemplares da sua, da nossa inconfundível M. M.

Leio-os com emoção e, cada página que folheio, relembra-me a terra querida e inesquecível.

M. M. e o brilhante «O Jornal», dessa nossa dinâmica conterrânea que é Lourdes Archer Pinto, atualizam-se com os acontecimentos de nossa Manaus.

Ausente há 10 anos daí, ansiosa aguardo semanalmente a chegada de «O Jornal» para **saborear** as novidades da terrinha, sobretudo através de «Jornal da Betina».

Você, m.ª querida, foi excessivamente generosa, noticiando meu aniversário.

Suas expressões carinhosas reviveram-me os saudosos tempos do muito lembrado Instituto de Educação que me deu grandes amigos.

Confesso, porém, que não ser esquecida pelos meus ex-alunos, pelos alunos de sua estirpe moral, de sua privilegiada inteligência, constitue um dos mais caros consôlos de minha velhice.

Pela minha terra nada mais fiz, senão cumprir o meu dever, dedicar-me ao magistério, com alma e coração.

E êste coração, tão seu amigo, é que o envolve no meu sincero afeto.

Sempre sua, a velha mestra

Eunice

Recebemos e agradecemos, os votos de boas festas que carinhosamente nos foram enviados, pelos amigos:

Lúcia Costa, Luciatour, Família Lucena, Heloisa Guedes, Maria do Carmo Brasil, Eunice Serrano Telles de Souza, Osvaldo Marques, Lindalva Cruz, José Lindoso e Amazon Lar.

Casal Vasco e Zaiíra Vasques, casal Guilherme Aluísio e Selma da Silva, casal Antônio e Lília Bentes Pacheco, Ferragens Pinheiro e srta. Elizabeth Lopes Gonçalves, Hévea Fabril Ltda., Edvaldo Leite, gerente da Cruzeiro do Sul.

E o convite para o enlace matrimonial dos jovens Augusto e Ceita, a realizar-se no dia 28, na Igreja de Nossa Senhora Aparecida, às 18 horas. Os noivos receberão cumprimentos na Igreja.

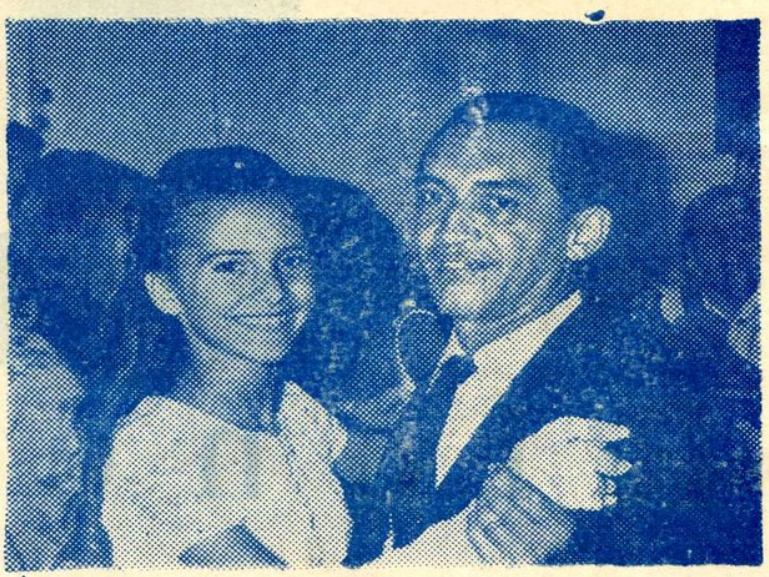

Flagrante da festa de 15 anos, da mimosa Tereza Cristina, filha do casal, sr. e sra. Sebastião Wilson e Josefina Bonfim, acontecido no dia 26 de outubro passado, tendo sido comemorado regiamente.

Debutante

HILDA MARIA RODRIGUES DA CUNHA, se destaca em sociedade, pela suavidade e beleza de seu meigo sorriso de morena tropical.

É filha do casal, sr. e sra. José Simeão da Costa Cunha, estimado comerciante de nossa praça e D. Maria do Carmo Rodrigues da Cunha.

HILDA MARIA, é aplicada aluna do Colégio Nossa Senhora Auxiliadora, cursando a quarta série científica.

Rionegrina

LOJA MARABÁ

— DE —

João Miguel & Cia.

GRANDE SORTIMENTO DE FAZENDAS DA ZONA FRANCA, AOS MELHORES PREÇOS DA PRAÇA

MARABÁ

Loja que oferece tecidos estrangeiros e nacionais, fica situada no coração da cidade:

AVENIDA EDUARDO RIBEIRO, 430 — FONE: 2-3838

Manaus — Amazonas

Joalharia, Relojoaria e Ourivesaria

BIASE

Eduardo Ribeiro, 410 — Fone 2-4149 — End. Teleg.: BIASE

Grande sortimento de Ouro, Platina, Prata e Brilhantes

Relógios de Ouro, Prata, Nikel e chapeados a Ouro

Despertadores, relógios de paredes e mesa dos mais afamados fabricantes

Fazem-se Consertos de Qualquer Natureza
Preços sem competência

VISITE

OLHE

COMPRE

e DIVULGUE

BOUTIQUE CHIC

Uma casa para o seu requintado gôsto, oferecendo finos artigos para presentes

RUA HENRIQUE MARTINS,

Debutante

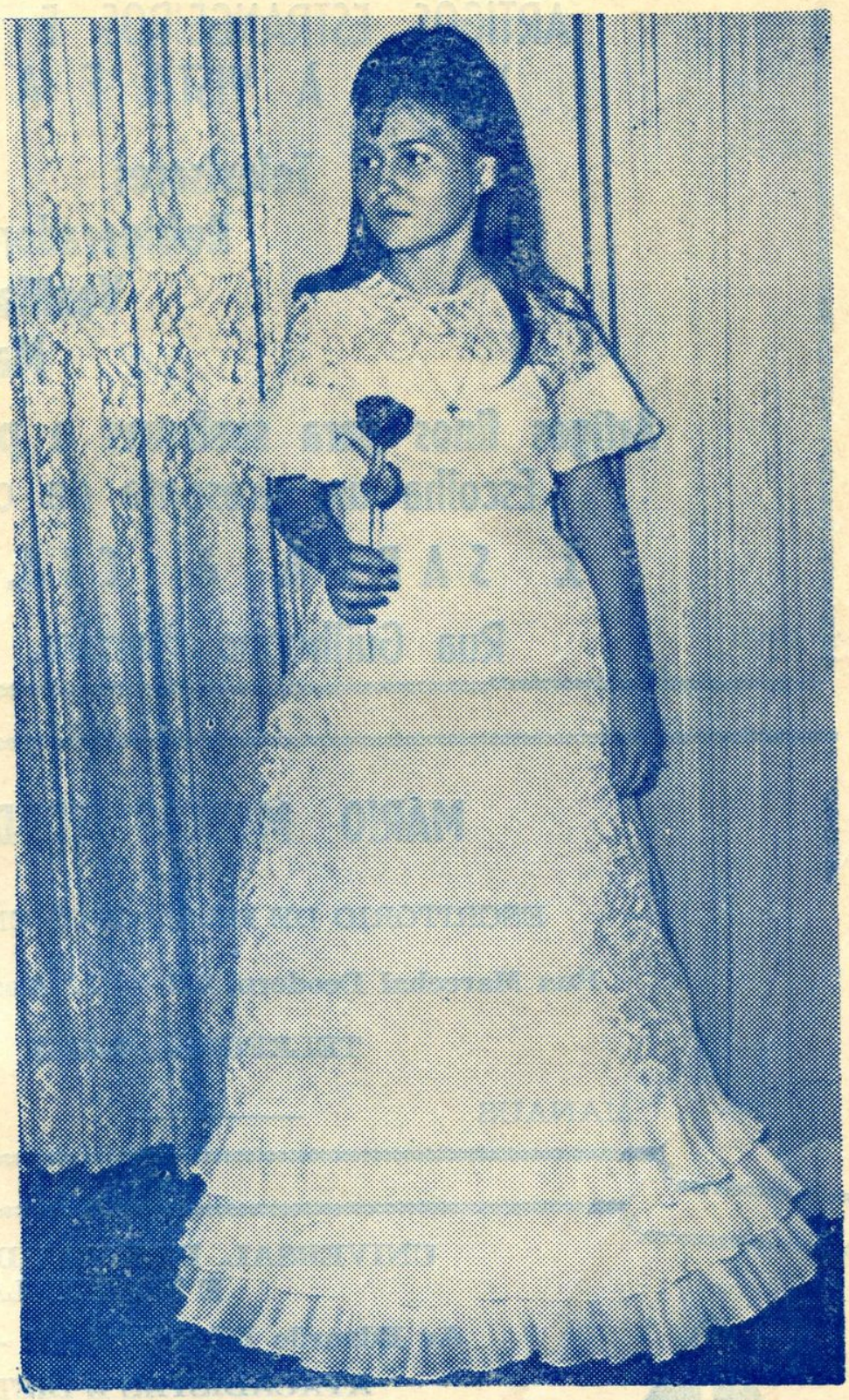

DIVA MARIA BASTOS NEVES, legítima representante da sadia e bonita juventude amazonense, é uma garota cheia de dotes de meiguice e distinção.

É filha do casal sr. e sra. Álvaro Francisco Neves, estimado comerciante em nossa praça e D. Maria da Conceição Bastos Neves.

DIVA MARIA, é aplicada aluna do Colégio Nossa Senhora Auxiliadora, cursando a terceira série do ginásio.

Rionegrina

J. SABBÁ & CIA. LTDA.

Rua Guilherme Moreira, 195/201 — Fone: 2-2831

ARTIGOS ESTRANGEIROS E NACIONAIS
VENDAS À VISTA E A PRAZO

Televisores
Refrigeradores
Ventiladores
Maquinas de costura

Artigos finos para senhoras e para o seu Lar

Escolha um presente de classe na

J. SABBÁ & CIA. LTDA.

Rua Guilherme Moreira, 195/201

MÁRIO MARCOS FRADERA

ESCRITÓRIO DE DESPACHOS EM GERAL

Rua Marechal Deodoro, 271 — 1.º Andar — Sala 6

TELEFONE : 2-5447

MANAUS ——— AMAZONAS

UNIVERSAL, DISTRIBUIDORA FARMACÊUTICA E HOSPITALAR LTDA.

Av Eduardo Ribeiro n.º 140 — Fones: 2-1010 e 2-4428

ATACADISTAS E DISTRIBUIDORES DE :

EDICAMENTOS, DROGAS, MATERIAL CIRÚRGICO E
SPITALAR, PRODUTOS QUÍMICOS PARA ANÁLISES
E PARA FINS INDUSTRIAIS

FORNECEDORES DE TODOS OS HOSPITAIS
E CLÍNICAS DE MANAUS

UNIFARMOS

Debutante

VERA LÚCIA LOPES DE OLIVEIRA, linda e garbosa boneca que a todos cativa pela simplicidade dos gestos suaves, enfeita esta página com seu charme e encanto.

É filha do saudoso sr. José Júlio Gomes de Oliveira, que continua sempre lembrado com carinho, no coração da meiga Debutante e sra. Maria Adelaide Lopes de Oliveira.

VERA LÚCIA, se destaca nos estudos, no Colégio Instituto Christus, cursando a terceira série do ginásio.

Rionegrina

O Meu Cântico de Natal

Escreve DENISE

NATAL!... festa sagrada da cristandade, como sempre, festivamente traz o início do crepúsculo do ano que se está findando, levando um mundo de sonhos irrealizáveis em seu bôjo.

Passando um olhar pequeno pela vida, teu vulto meigo e acariciante toma forma humana, e compreendo que a extensão de mais um ano, trouxe ao mundo, novos corações descrentes, novos sonhos desfeitos pela mentira do sentimento impuro.

Em contáto com o ocaso da ano que se está esmaecendo, enchendo a memória de recordações, vejo que hoje, sou passado e presente. E uma tristeza imensa, chora dentro de mim, ao lembrar que muitos, não acertaram nunca, a verdadeira definição do amor...

Mais um Natal se esvai levando um pedaço grande do tempo implacável... o coração humano se cobre de novas esperanças, contrito em uma nova e forte fé, aguardando passar a data maior do mundo cristão, e com ela, a chegada de um nôvo e feliz contentamento, iluminado pelo contagiante anseio dos desejos de felicidade que chegam em cada mensagem de Natal, em cada cartão de cumprimento.

Vai um ano, vem outro, cheio de alegria, tristeza, lealdade, suprêsas fantásticas, traições dolorosas, sonho, amor, felicidade, realidade, desilusão, uma melodia suave e terna, embala docemente o meu coração que voltou do passado, para ouvir o presente vindo de tua bôca, que traz a sublime e exata definição do amor. Duas almas que se unem depois de um encontro mais longo e se confundem no sentimento e aspirações, seguindo plàcidamnete pela estrada insondável e longa do destino cheio de incertezas, mas repleto de presença real.

Natal!... De ti vem mais uma mensagem carinhosa de esperança e amor. A saudade dos dias idos, ficou em minh'alma envolvida pelo sonho azul, confiante e ansioso no carinho que marcou para sempre o meu coração, que apesar do tempo mau que passou e sofreu, continua contritamente sendo apenas, unicamente teu.

Lembro que maviosos foram os cânticos de amor que o céu enviou aos pastores, quando da passagem de Deus feito homem no mundo. Êsses cânticos trouxeram também a mensagem bondosa para o salvamento de uma humanidade perturbada, que quase nada aprendeu e continua falha, sofrendo por séculos e séculos.

E na descrença que envolve a vida, quase nada restava para nós, mas o pouco que ficou, permaneceu nítido, intacto da maldade, puro e cheia de esperanças novas, mesmo vendo que as iluõses estão mortas, trazendo a humanidade unida inquietamente ao desengano.

Natal! que passou?... Um tempo longo, mas os antigos sonhos de beleza, voam ainda, ao recordar tudo de lindo que acendeu vibrantemente em nós, através dos anos vividos, uma concepção da existência de um sentimento preponderante e forte.

Nem todos os sonhos foram alcançados. O coração sincero e desejoso de ser amado unicamente, transformou êsse desejo em sonho magoado, pois compreendeu que seus anseios, não podiam passar de meras ilusões perdidas ante a leviandade de um outro coração que não se sentia realizado e não podia amar com restrições. Em sua concepção, o amor não deve ser único, pertencer a um só coração de mulher. Pobre coração que se sente sempre envolvido pelo sentimento vago, impreciso, cheio

Debutante

SIMEY MARIA NOBRE DA SILVA, beleza loura e diafána que angaria simpatia e admiração pelas maneiras corretas e meigas.

É filha do casal, sr. e sra. Hermes Ferreira da Silva, estimado comerciante em nossa praça e D. Osmarina Nobre da Silva.

SIMEY MARIA, é estudiosa aluna do Colégio Instituto Christus, cursando com vivacidade a terceira série do ginásio.

Rionegrina

de muitas sombras e dúvidas dispersas, incompreensões fortes; apesar de na verdade, bem em seu recôndito, pertencer a um só coração.

Natal... e a esperança pela paz e pela bondade dos homens continua. Inutil quase foi a vinda e o sofrimento do pequenino SER que, nascendo numa mangedoura, destribuiu caridade e amor.

Uma nova era começa com o alvorecer de cada Nôvo Ano. Lançando um olhar tristonho na caminhada que ficou na distância do tempo, sinto saudades da vida que foi intensamente vivida e que hoje só resta

...silêncio é o meu mundo interior, acovardado, pois sinto nele, uma alma torturada pelas lutas, a desfazer-se em pranto, procurando levar a vida, por um caminho mais risonho e consolador, cheio de indiferença pelas feridas deixadas como ferro em brasa, em minh'alma. A vida nos indica um só caminho, onde a perfeição ainda não teve vez, e só nos resta, mesmo perdendo tudo, aceitar consoladamente o que nos foi legado.

E assim, tôda a história de amor será sempre uma linda e fascinante história, repleta de horas felizes, onde os lábios sempre se entreabrem para a doçura de grande beijo de carícia. E se não temos totalmente tudo, resta esperar o cansaço do coração que desejamos ter só para nós. Isso é sofrer em demasia, é rir da vida em si, é ingenuidade infantil, mas é salutar termos sempre em nós, os raios de uma esperança, desejar amor profundo e exclusivo, é o dilema cruel que torna a vida em farrapos de sentimentos, pois um amor assim, não existe mais sôbre a terra, e talvez nem exista no próprio céu.

A vida se resume em sonhos, desejos, ânsias e projetos. Desejar um amor perfeito, é desconheeer beijos que são vidas, carinhos que são anseios, carícias que despertam o inverno da alma para a primavera do corpo.

Mais um Natal que passa... alguns cabelos brancos festejaram com sua chegada, a passagem de dias que marcaram de uma forma ou de outra, tôdas as vidas que enfeitam a esfera do mundo. E contritamente, pensando em minha própria felicidade, desejo que o próximo Natal e Ano Nôvo, traga todos os sonhos, para os leitores que perderam alguns minutos do tempo, lendo esta minha despretenciosa crônica natalina, onde como sempre acontece, deixei camadas de sublime palavra que envolve o mundo, apesar dos pesares — o amor.

* * *

É assim que eu digo às almas invejosas: «Não, não pode alcançar os astros, quem leva a vida de rasto, quem é poeira do chão».

Senhora Margô Cordeiro, é uma dama elegante que enfeita com sua graciosidade e simpatia, o ambiente social de nossa terra, principalmente as bonitas festas do Clube dos 20, do qual é pessoa destacada.

Debutante

TELMA DE MELLO LEITE, é a própria meiguice que enfeita com seu encanto, esta página.

É filha do casal sr. e sra. Edvaldo Leite, estimado gerente da Cruzeiro do Sul em nossa praça e D. Margarida de Mello Leite.

TELMA, é aluna da segunda série normal do Colégio Nossa Senhora Auxiliadora, onde se destaca pelos estudos.

Rionegrina

FOTO TÉCNICA SALVADOR

Avenida Sílves n.º 1

Fotógrafo: OSWALDO P. SANTOS

COMODORO

AMBIENTE SELECIONADO PARA DRINKS
Refrigeração perfeita (18 graus C.)
Música suave
Rua Dr. Moreira, 178 - sub solo

CHELSEA BOUTIQUE

Oferece para a sua elegância artigos da moda em geral
MISEX — POSTERS - PRANCHETTAS COLORIDAS
As mais recentes novidades sulinas
MANAUS — Rua 24 de Maio, 125 — AMAZONAS

N E L I M A jr
é de Manaus, da Zona Franca, do Amazonas
N E L I M A jr
primeiro relógio de pulso fabricado no Brasil
N E L I M A jr
precisão suíça num relógio nacional
N E L I M A jr
qualidade comprovadamente superior ao do relógio importado de igual categoria
N E L I M A jr
já à venda, a preços populares, em tôdas as 7 Lojas de
S. MONTEIRO LTDA.
N E L I M A jr
Não esqueça: a fábrica é aqui mesmo em Manaus.

Debutante

ANA TEREZA PIRES SILVA, menina-môça graciosa e de um sorriso cheio de charme e simplicidade.

É filha do casal sr. e sra. Danilo Silva, destacado funcionário da Polícia Civil e de D. Anette Pires Silva.

ANA TEREZA, cursa a quarta série do Colégio São Francisco de Assis.

Rionegrina

Dia 6 de setembro, a boneca Simey Maria Nobre da Silva, comemorou festivamente os seus 15 anos de vida, ocasião em que seus pais, sr. e sra. Hermes Ferreira da Silva e Osmarina Nobre da Silva, ofereceram uma bonita recepção aos numerosos amigos. No clichê, flagrante da mimosa Simey Maria.

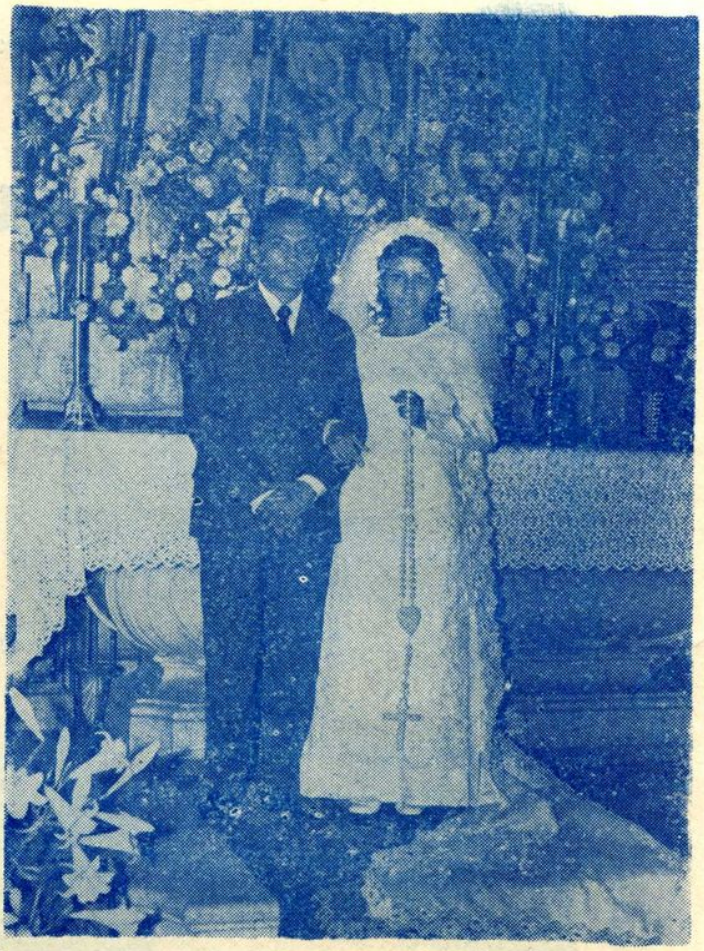

Flagrante do enlace matrimonial dos jovens José Mello Damasceno, distinguido e zeloso funcionário da Secretaria de Fazenda e da linda boneca Áurea Lúcia Silva, acontecido no dia 26 de setembro, na Catedral Metropolitana de Manaus, onde os noivos ofereceram um gostoso e fino coquetel aos presentes.

J. A. CASTRO & CIA.

IMPORTAÇÃO E INDÚSTRIA

Escritório: RUA LOBO D'ALMADA, 322

Caixa Postal, 75 — End. Teleg.: SUANAM

Telefones: 2-0901 — 2-3820 — 2-3821 — 2-3822

MANAUS —— AMAZONAS —— BRASIL

CERÂMICA PARA PISO E FACHADAS — LADRILHOS VERMELHO, AMARELO E ESMALTADO — LAJOTAS ESMALTADAS — PASTILHAS EM CÔRES

EURICO OLIVEIRA

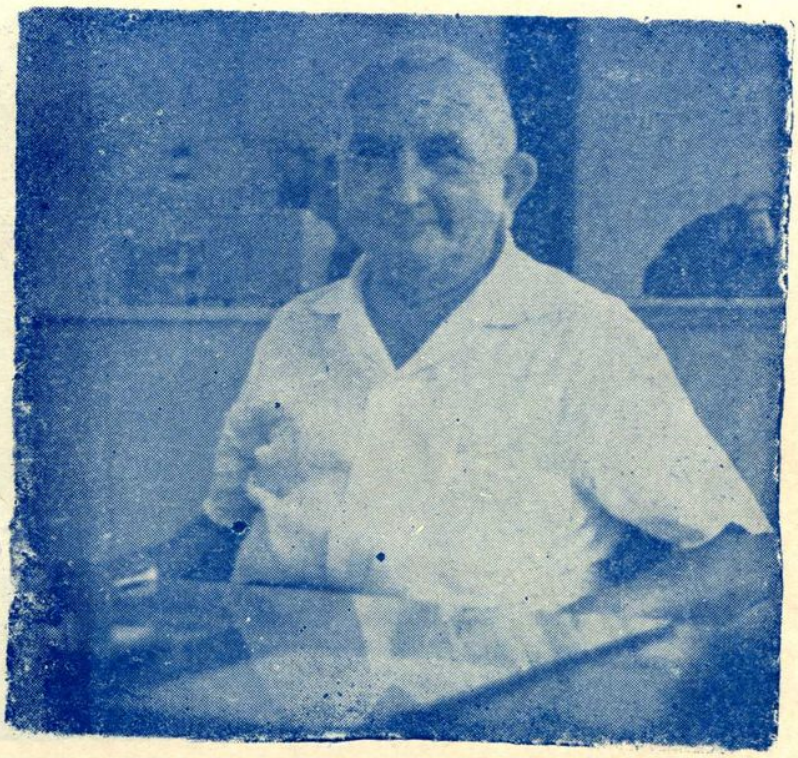

Uma confirmação de que os dirigentes do Hotel Amazonas primam por dispensar um tratamento todo especial aos que lhe dão preferência, tudo fazendo, inclusive, para que a hospitalidade dos amazonenses seja um dos principais pontos positivos de referência de nossa terra, aqui e alhures, temos na pessoa do sr. Eurico Oliveira, que ocupa a destacada função de «Caixa» do Restaurante daquêle excelente hotel.

Homem de fino trato, educado e gentil, precisamente, pela maneira com que se conduz naquelas funções tem posição destacada em nossa coluna de homenageados.

Flagrante — O industrial e capitalista José Ribeiro Soares, uma expressão de visão e fino trato de nosso ambiente social, ladeado por duas encantadoras damas de nossa sociedade, senhoras Flôr Neves, legítima representante da beleza, da gentileza, da simpatia e amabilidade de nossa elite e Marlene Souza, dona de elevados predicados que a tornam merecedora de nossa admiração.

Os três personagens, formam um trio de distinção, de humanidade e simpatia que os fazem dignos da estima que gozam no meio social e comercial de nossa terra.

Flagrante tirado numa reunião do Clube dos 20, vendo-se as simpáticas e distintas sras. Eneida Miranda Braga e Jória Said.

JOSÉ LEMOS DE AGUIAR

Dominando com perfeição e segurança as ciências contábeis, José Lemos de Aguiar, em pouco tempo conquistou invejável posição perante o seio da classe empresarial, tendo sob sua responsabilidade suas escriturações legais.

Correto em seus negócios, eficiente e pontual, o nosso homenageado tem a orná-lo a personalidade, de um homem de cultura, amigo dedicado e chefe de família terno e amoroso.

— A vingança é o prazer dos deuses e o perdão a alegria dos bons.

Laminando o nome do jovem Flávio Barros em nossas páginas, queremos salientar a diretiva do corretismo irrepreensível, do trato e da personalidade que o aquinhoa um dos melhores da nova geração.

Dotado de notória aptidão comercial e raro tirocínio, se amalgama solidamente no comércio e em sociedade, pela dignidade de caráter.

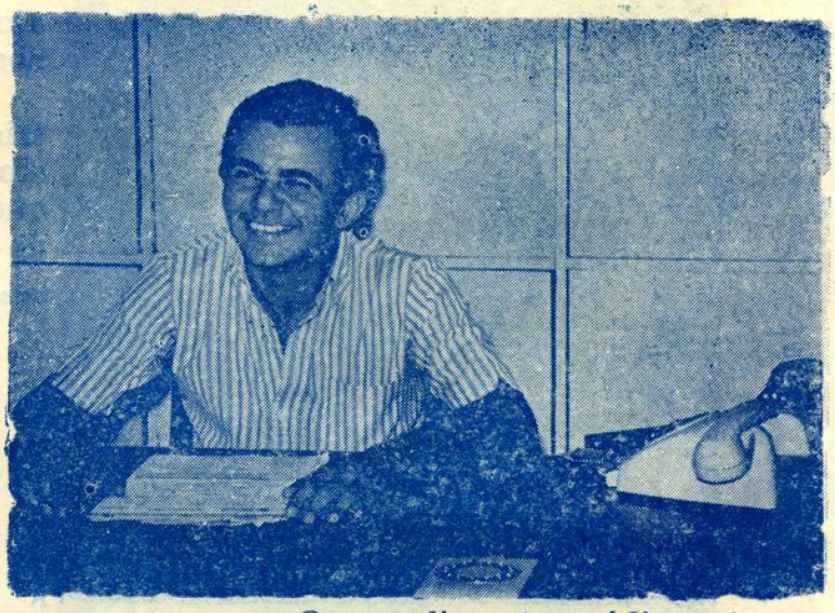

— O riso é a mais antiga e ainda a mais terrível forma de crítica.

— A dor dilacera, mas, aperfeiçoarnos-á o coração, se buscarmos aproveitá-la.

— Quem alimenta o ódio, atira ao fogo o próprio coração.

Prêt-à-Porter

Tem para você o fino da moda

Av. Eduardo Ribeiro, 355

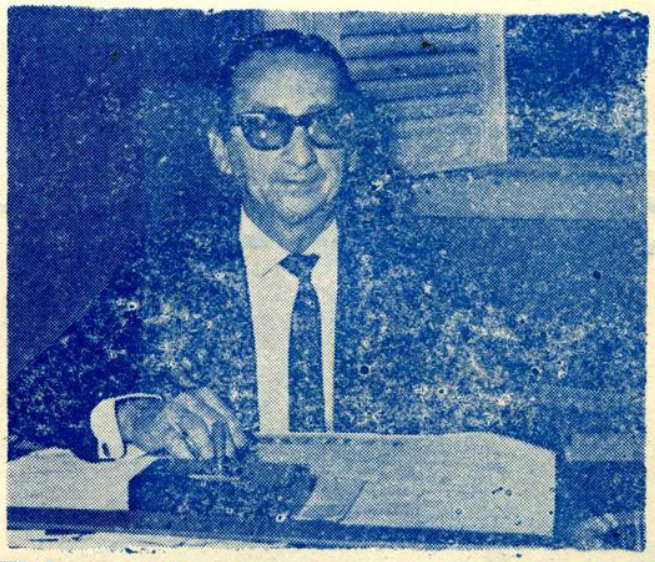

Wolmar Varzim Simões, destacado sócio da Simontex, é um homem nôvo, mas enfaixado nas responsabilidades imensas que lhes caem aos ombros, demonstrando uma aptidão firme e envergadura moral de realce. Homem calmo, educado e de fino trato, hoje lhe homenageamos pelos dotes de excelentes qualidades morais que ornam seu caráter de uma honradez reconhecida. É uma figura de destaque em sociedade e no comércio onde se conduz com cavalheirismo e magnanimidade de coração, fatores preponderantes que o projetam no cenário comercial e social, como homem dinâmico, simples e de esclarecida visão.

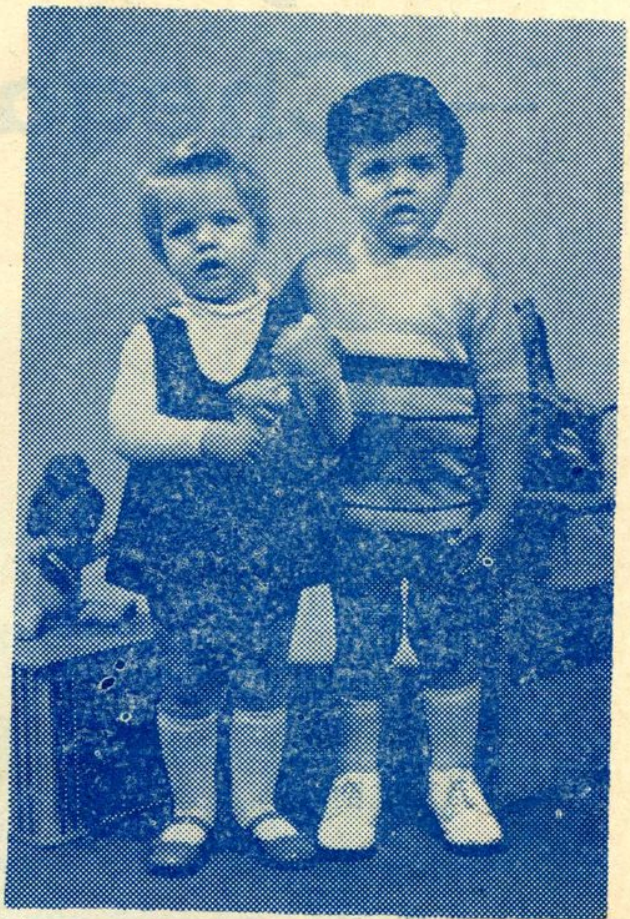

Gláucia e Vladimir, travêssos paulistas, netos do casal sr. e sra. Irineu-Almedina Muniz e filhos do casal dr. Aníbal e Vera Muniz

Flagrante de um convívio social, vendo-se nossa Diretora e Secretária, Denise e Nilce Cabral dos Anjos, em companhia das elegantes senhoras Julieta Dib, Brunilde Monteiro e Maria do Carmo Meirelles.

Progresso Energético
— Chega ao Purús —

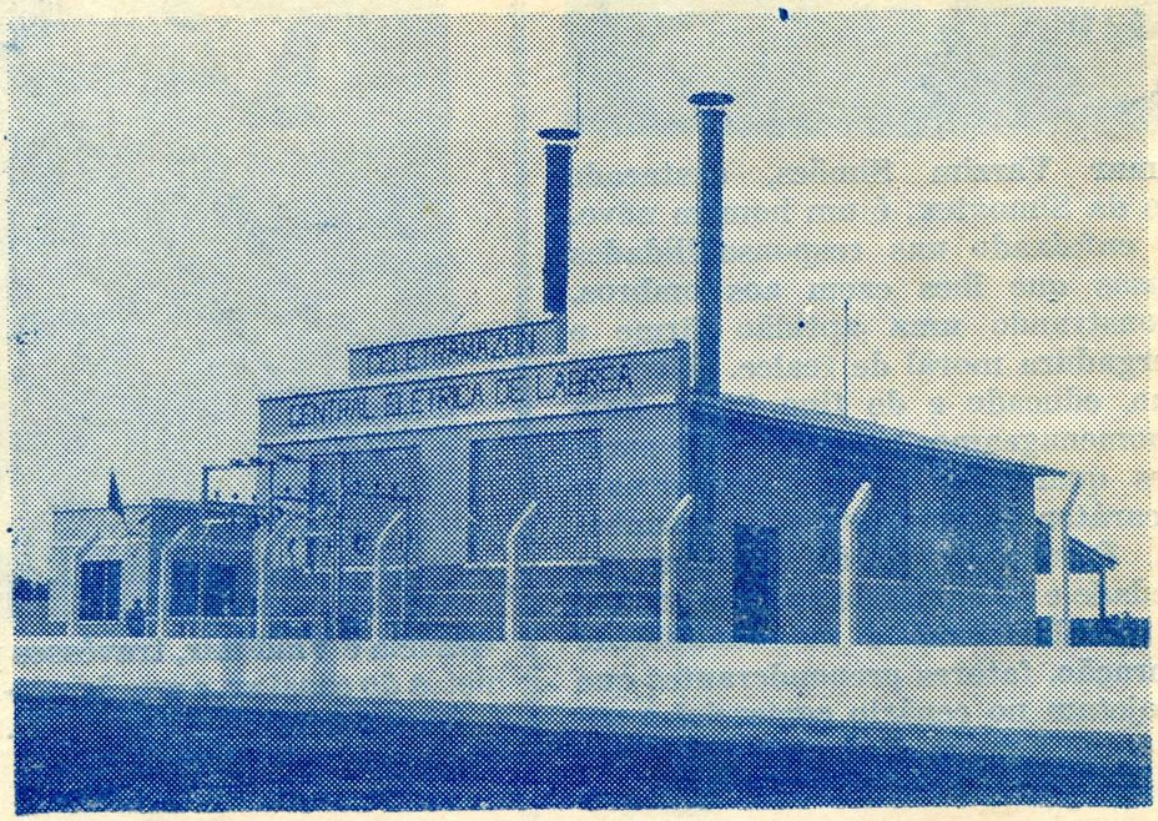

Indiscutìvelmente a CELETRAMAZON — Centrais Elétricas do Amazonas S. A., constitui um dos pontos mais dinâmicos do Govêrno Danilo Areosa, levando a tôdas as regiões do nosso «hinterland» o progresso real da energia elétrica.

Em outubro, por exemplo, na primeira quinzena, o Governador Danilo Areosa fazendo-se acompanhar de luzida comitiva inaugurou solenemente a moderna Central Elétrica de Lábrea (foto) que dispõe de duas locomóveis «Mernak», de fabricação nacional com capacidade para 120 kva. cada. A obra importante ficou em aproximadamente Cr$ 600.000,00.

A CELETRAMAZON possui unidades energéticas funcionando em Itacoatiara, Parintins, Maués, Barreirinha, Manicoré, Humaitá, Lábrea, Eirunepé, Benjamin Constant, Barcelos, Atalaia do Norte, Coari, Tefé, Manacapuru, etc. transformando, assim, a fisionomia sócio-econômica das cidades do interior para integrá-las no processo desenvolvimentista nacional.

A atual Diretoria da CELETRAMAZON é integrada dos Engenheiros João Loureiro (Presidente), Almir Fortes (Diretor Técnico) e Bel. Naziano Filizola (Diretor Administrativo).

Grupo Financeiro IPIRANGA S/A.

Dirige com alta visão o

Banco Brasileiro de Investimento IPIRANGA

considerado estatisticamente o 2.º BANCO DE INVESTIMENTO, no território brasileiro.

Controla também, com dinâmica eficiência as seguintes entidades:

1 – Banco Brasileiro de Investimentos Ipiranga S. A.
2 – Banco Comercial Ipiranga S. A.
3 – Banco Comércio e Indústria da América do Sul, S. A.
4 – Ipiranga S. A. – Investimento, Crédito e Financiamento
5 – Seguradora Industrial e Mercantil S. A.
6 – Companhia Ipiranga Corretora de Câmbio e Títulos
7 – Distribuidora de Títulos e Valores Mobiliários Ipiranga, S. A.
8 – Ipiranga Hotéis e Turismo S. A.
9 – Leasing e Serviços S. A.
10 – Companhia Comercial e Industrial Brasil – COCIB
11 – São José Veículos S. A.
12 – Omar S. A. – Veículos
13 – Consultiva S. A. – Consultoria, Administração e Organização
14 – Companhia Seguradora Intercontinental

TAPIRI

MÓVEIS — CORTINAS — ADÔRNOS
PARA DECORAÇÃO

Ponha vida, côr, alegria, beleza e o bom gôsto de TAPIRI em sua casa

Ano Nôvo, genial!

para você vendemos a prestações SEM acréscimo de juros

RUA LÔBO D'ALMADA, 49 — Fone: 2-0013

AMAZONAS
GOVERNO DO ESTADO

Comunicado

A disponibilização (gratuita) deste acervo, tem por objetivo preservar a memória e difundir a cultura do Estado do Amazonas e da região Norte. O uso deste documento é apenas para uso privado (pessoal), sendo vetada a sua venda, reprodução ou cópia não autorizada. (Lei de Direitos Autorais – Lei n. 9.610/98.

Lembramos, que este material pertence aos acervos das bibliotecas que compõe a rede de Bibliotecas Públicas do Estado do Amazonas.

Contato

E-mail : acervodigitalsec@gmail.com

Av. Sete de Setembro, 1546 - Centro
69005.141 Manaus - Amazonas - Brasil
Tel.: 55 (92) 3131-2450
www.cultura.am.gov.br

Secretaria de
Cultura